盛京時報

The Shengching Shihpao

（大正十年六月十六日）

中日…大祭禮拜日
陰曆…五月十一日

發行兼編輯人　菊池貞二
印刷人　宮川貫作
發行所　盛京時報社

時刻表　幹綫

大連　瓦房店　熊岳城　大石橋　海城　湯崗子　……　開原　昌圖　四平街　公主嶺　長春　到

論說

蒙事私議（續）

外蒙自庫倫失陷以來。迄今已五閱月。政府視爲甌脫。無足重輕。疆吏漠不關心。互相觀望。故僅有征蒙援蒙之聲浪。而于事實上則渺不可睹。蒙匪于是狡焉思逞。得步進步。近且佔有錫盟八旗矣。滂江附近之東西兩旗。又復危在旦夕。猶不聞設一策。建一議。規定恢復之計畫。察區屏蔽。勢將盡失。都統察區之張景惠。縱負有征蒙總司令之責。亦若無與已事。仍奔走于京奉間。絕無責任之可言。因循坐誤。其咎固誰實尸之。是以論者不能爲政府恕。政府思欲諉卸其責任而不可得。至月前三使入京。會議蒙事。乃以征蒙問題責諸東三省巡閱使張作霖。張使亦毅然以征蒙自認。政府遂决計籌措經費。使之積極征蒙。復於其行。焉畀以蒙疆經略使之任。藉以崇高其位置。征蒙仔肩。以爲應爲有人擔荷矣。詎不知政府固狡猾。而張使對于蒙事之狡猾。殆尤甚焉。

不觀八日張使對某外省詢經略蒙邊之計劃乎。曰此日是項任命。事前未取同意。事後亦未承認。經略蒙邊。此時尚談不到此。然于征蒙問題送次之電陳。未嘗不引爲已任。第觀其行動。尚無出兵之表示。回任旬日。大開會議。雖傳聞爲令某師某旅出動。而其固征蒙與否。尚難逆覩。徵諸在京會議蒙事時。張使曾主張以懷柔爲本義。則其所謂征蒙者。無非表面文章。援是以虛張聲勢。即近而驗諸北京電訊。張使藉口海參威發生政變。中東路。蒙其影響。其無意征蒙之情形。已見乎詞矣。然則其催索征蒙經費。亦不過爲將來卸責之地步。已爲所庸其諱言。外蒙之變亂。勢必長此終古。何言之。蓋用兵沙漠。自古爲難。嘗此氣候温熱之際。長驅進攻。惟飲料缺乏爲可慮。過此時機。秋風肅殺。不獨失地利。將並失其天時。

袞袞諸公。詎皆念不及此。況張使本擁有三省兵力。平日顧盼自豪。常言爲國除害。蒙匪之稱亂疆。豈獨不認爲國家禍害耶。則其故故不發。即可以知其氣與力之餒。雖或出兵征蒙。恐亦無良好結果。徒見其勞兵糜餉而已。

且外蒙之反側。不始自今日。决非宜慰撫所能平定。倘政府而不欲保持蒙疆。不妨棄之如遺。而與之締約言和。否則蒙匪猖獗。侵略土地。不即伸其國威。則青海西藏。亦必繼庫倫而非我有矣。以蔭威赫濯之張使。既任征蒙之責。而不能懾服蒙匪。不特失墜其威望。必將貽笑于外人。矧蒙匪背後。猶有俄黨。不即征蒙。則三省邊境。亦在在可危。爲政府計。爲張使計。殊不能認爲不急之務而度外置之。何一再遷延。相與諉卸。平日擁兵自衛之軍閥。絕不以國事爲念。已屬可鄙。至于身肩經略蒙疆重任。猶復以從前之狡猾手段。按兵不動。謂爲毫無心肝。誠不爲過。惟然。則蒙事前途。當亦不難想見矣。

馬教授與絕粒（做）

愛爾蘭科市尹馬克須威尼之被逮下獄也。宣誓曰。抵死不食。英國之棄矣。乃絕粒七十餘日。終以殉祖國焉。英人聞之。咋舌色變。天下震動矣。是僅二三月前之事也。

聞京師新華門前慘案之受傷者。北京大學教授馬敘倫君。現在病院調養。然以警察之非法監禁。甚不以爲然。（大動公憤。）絕粒已及數日之久。夫就常理言之。今日中國教育人材。異常缺乏。就中大學教習。最不易得。是時馬君應如何自重。固不待論。若因區區一時之意氣。絕食輕生。不但爲馬君本身不取。亦實爲學界前途悲而已。

惟此次學潮之洶湧。推原厥故。確係政府對于八校欠薪不給之所致。爲言之。即奪其衣食。置諸死地者也。而尚不爲足。竟觸鋒以刀刃。蓋當軸之摧殘教育。藐視學問。至此極矣。哉凡有血氣者。何能堪此壓迫哉。馬君倘有憤于此。而決計絕粒。則亦無不可。語云。殺身成仁。一死以救斯文于危亡。而寒軍閥膽者。未始非極痛快之事也。不知馬君果具有愛爾蘭科市尹之氣魄否耶。

婦人律師出現（做）

自歐戰後。西歐女權陡加矣。今則不復滿意于法律上之虛權。在政治上及社會上。得步進步。大有躍躍眉而上之概。若婦人代議士。若婦人市長。皆甚尋常。本無足怪。曾幾何時。英國有婦人大律師出現矣。是亦當然之勢所必至耳。

中國爲文字之國。一面係辯論之邦。古有蘇張。猶之古希臘有狄摩瑟尼士耳。徵諸今日。市井匹夫之口角。洋洋千萬言。亦皆辯論之雄也。蓋中國無法律之可以擁護個人權利。無警察之足以維持安寧。所以人民所恃。祇金錢與膂力耳。宜乎自民國有律師令發布以後。所謂大律師牌子。充斥閭巷也。

然而中國婦人之雄辯。有造浚男所者爲河東獅子。猶毫一吼。則雄威所及。群雄慴服矣。是吾人與讀者日夕所聞者也。夫湖南廣東等處。省憲法均規定男女平等。而雖威薰灼。炙手可熱。若婦人律師之出現。其亦將不遠乎。

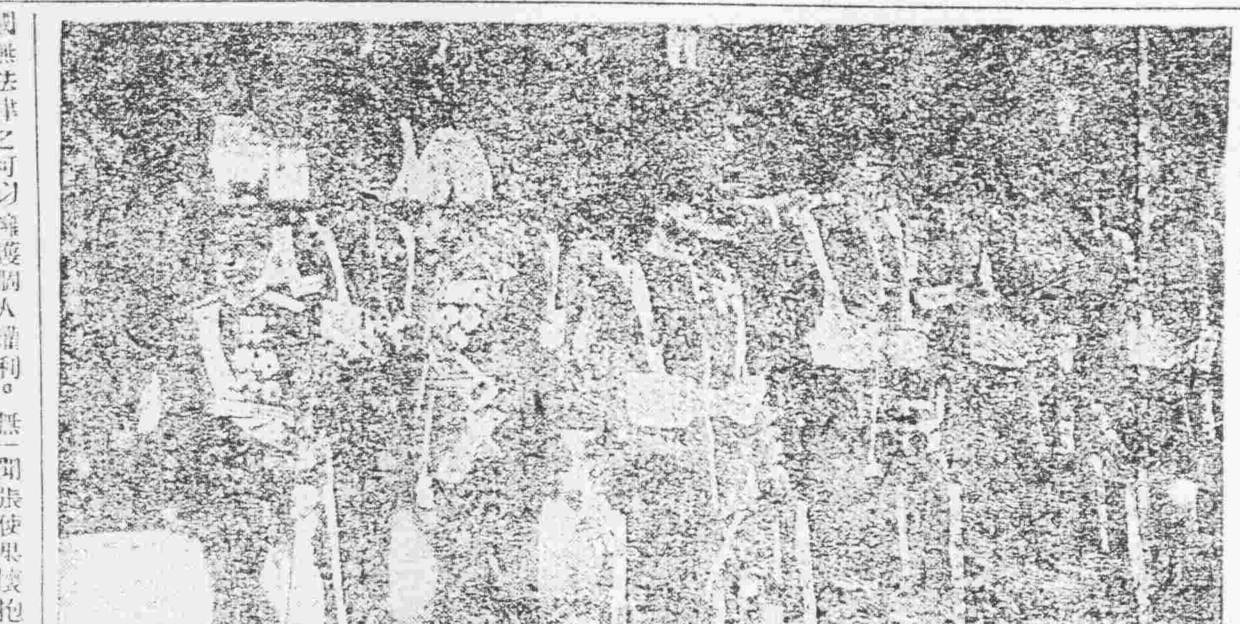

在倫敦之日皇儲（其一）

日皇儲與英皇之親閱英兵

軍閥之與時勢（做）

今日枯守舊株者。固不能以遂個人之生活也。況政治乎。蓋無論物質之漲落。與思想之變化。及其餘一切事物。皆無不被世界的影響者焉。所可憐者。即在中國竟筱軍閥諸公。除僅知武力可恃外。至世界大勢。與思潮變化。則留然莫辨。可謂滑稽之極矣。

聯省自治也者。按諸中國現情。稽諸世界大勢。正爲國人當然之希望而已。宜乎此說一呼。西南西北。咸相響應也。今復有山西自治熱勃與之耗見告矣。而孫文本敏于相機者。刻已在閩浙鄂皖之間。開始活動。其暗中之飛躍。蓋亦可知耳。北方軍閥中。稍解時勢之變者。惟吳子玉一人。其餘皆碌碌頑冥不靈之輩而已。試就張使觀之。除擴充軍備。虛張聲勢以外。吾人寡聞張使果懷抱如何御付時勢之新經綸也。若使張享生于三百年前。則或振旅入關。統一天下。亦未可知。惟今日爲喬治、曾利曼、列寧之時代矣。張使盍其左右。尤須改造頭腦筋也。

英帝國首相會議之題目

英帝國首相會議。于本月四日在倫敦開會。首相魯伊特喬治氏。殖民大臣邱吉爾氏。澳洲首相韜素氏。加奈大首相鑄賓氏。新西蘭首相馬施氏。南非聯邦首相斯麼特氏。均參與會議。以討論英國將來應取之方策。其光景之壯偉。則固不難想像。從前此項會議。不過一聯合會議之形式。然而此屆會議。頗有「內閣」的性質。蓋帝國首相會議。自一千八百八十七年開始。迄于一千九百十一年間。開會已達七次。皆可謂爲諮問機關。而未可以爲純粹的首相會議。故其所決議之事項。不得直接發生效力。其後當歐戰之際。各殖民地頗爲本國効忠貢獻。不遺餘力。故有帝國戰時內閣之組織。帝國戰時內閣者即本國與各殖民地之聯合內閣也。此屆會議。由一方面觀之。謂爲繼承戰時內閣之事業。殊無不可。若夫該會議係有對于決議之効力一事。與前屆首相會議。頗相違背。是即所以喚起吾人注意者也。

雖然。吾曹東洋人民所應注目者。莫切要於此屆會議題目之內容。其題目維何。（一）帝國政治機關之將來。（二）無綫電信以及其他交通機關問題。（三）帝國國防問題。（四）一般的外交問題。及日英續盟問題是也。（未完）

中國鴉片問題之眞相（續）

密輸之方法

鴉片之價格既高。而又爲有是癖者。不可一日或缺之物品。因以密輸之方法。亦漸趨巧妙焉。

南部西氏利亞及滿洲北部。向爲鴉片最多之地。對於內地之密輸。極爲敏捷且甚巧妙。普通之法。皆將鴉片裝於行李之中。或藏身邊。或特製二層底之皮包等物。將鴉片入於其中。然此法已爲一般稽查者所周知業成司空。見慣之舊法。目下新式之法。係裝于煤車之寢室及貨車之鐵管。或貨車上二層車頂之間。並車上所用之水龍帶中。從前長江上游有一輪船。曾將鴉片塞于船柱之中。又倫敦來滬之某船。將船內之煤倉特製一隔離小室。可容鴉片三千餘磅。此外又由機關室船底內搜出四噸有餘價值十五萬元。如不被搜出而售賣之後。可得利百萬餘元。西江之發動機船。特將煤油桶造成兩層底。專作藏匿鴉片之用。又安南東京之法國兵士常將鴉片藏于子彈袋中。又常讀西伯利鐵路博士之論文。曰。在中國猶太人之商人。其最熟練者。爲鴉片之密輸云。各地之行商常有以鴉片入于火柴箱中。或綑縵布疋之中。或靴底之內者。去年民昌曾發見由奉天運來之鴉片五噸有餘。而最奇者。聞廣東方面有一老嫗。携帶大貓一隻兒貓五隻。嗒乘其裝貓之籃內盡爲鴉片。久而則見貓受鴉片之毒而斃者。及詳視之。乃見貓係剝製。其皮中盡係鴉片也。嗎啡之輸送。常以化學藥品之名義影射。而用郵政包裹。輸入內地。某地郵局曾接一小包。上書實踐道德之教化。及開包檢查。乃竟有嗎啡在其中焉。聞今年稅關所扣之嗎啡小包。已達五十五種。其名目可謂睡戒煙丸、兒戒煙劑。力富丸。文明丸。伊魯氏健腦丸。及咳嗽喘息疝痛腹痛等藥是也。茲將郵政總監督皮加得俗斯匯關氏之說明揭之于下。以供參閱。

由來包裹郵政。須受稅金局稅關之監督。凡郵局收受之時。須先行檢查。而其中之有弊者。則臭氣難堪。不難發見。其裝置方法。有將字典內部掏空。而裝鴉片者。有置于糕紙之間者。而其包裹之表面。則標書以「易感光線之照像材料。」近來之藥名。如一粒金丹。白色金丹。三星丸。戒煙參茸丹。延壽丹。棘克紅色補丸。百補丸。强身丸等種種極夥。而其中皆含有鴉片嗎啡。僞品甚多云。

密輸之數量及其運路

近來吸食鴉片之人與使產嗎啡者。原料雖散。且各省所用之鴉片。亦調查故鴉片嗎啡之人口數量（未完）

小說　優鉢曇花（十九）

翌晨桐影隔窗。鐘鳴七句。智珠起身梳洗畢。即就案頭。磨下廚煙之墨。含口鼠鬚之筆。鋪下玉版之箋。舒其藕香之腕。雖不能云一揮而就。要亦不過十分鐘。書已繕就。正在封套上開明住址。姐日疊晶小印章之際。陳生進房。瞥見書已脫稿。字做簪花。其一種秀逸之致。樂不可支。遂於案側坐觀之下。從頭至尾。朗誦一偏。隨曰與卿不誦魚雁。停止唱和。祇年餘耳。不意文字之進步。書法之入門。誠未可以道里計。古人云。三日不見。定當刮目相看。予謂古人。特過甚其詞耳。豈有進步之速。如是易易者。今日見卿所作之書。所謂之字。與卿所見一年前之文比較如出兩人之手。若以平均算術計之。雖論如何聰穎。如何勤學。至少亦須相差五年。方克臻斯佳境。未知卿卿何術得此銳進之效。請明以教之俾予作後進之步。妻曰。若論勤學二字。眞是談不到此。不過往年讀書作文。吟詩臨帖。均未切心。此一年中。惟獎上課時間。未必加多于前。惟鑽研工夫。確較昔時爲眞切。現在之得稍寸進。其在此乎。（可知）習藝而貴專心致志。君子務本。有根柢、惟後而英文、俊而德文。縱有大賦聰明。亦不能事皆在目羨盡見。無論學習何國語言文字。必須認定專修。方克登峰造極。若貪多務得。細大不捐。未免迹近涉獵。且大雅所不許。夫婦之間。直言無隱。幸毋見怪。陳曰。卿言閨中之諍友也。以後謹當依卿所囑。切實專攻一藝可也。談畢。陳生即持書下樓。專足持向姨奉施宅。綺雯方携其五齡之弱弟。在外院間觀金魚戲水。玩了一回之後。姊弟二人就便在院內竹床之上。並肩坐下。綺雯將第一冊國文教科書。教弟學誦。並解說字義。而幼弟隨教成誦。非能還解不錯。姊心樂甚。不多時已遞教八九課。弟皆克背誦如流。叫阿姊連續再教。姊以爲年太幼稚。腦力未足。不能遽事勞神。弟乃聰敏絕倫之人。以爲此亦易耳。何勞之有（幼孩初學識字當爲玩具頓不厭多自有此種神理）姊答以明日再教。弟不允。正在糾纏之際。忽見陳宅僕人送函而來。綺雯遂手接其書開發來使折回。審讀女士入妝安。趕即回房剖視。其書略云。（未完）

廣告

滿鐵定期船　大連出帆廣告

青島上海行　榊丸　六月十八日正午開航上海行
以上兩船均設有船內無線電信局
滿鐵埠頭事務所

上海行　榊丸　六月廿七日正午開航青島上海行

客荷取扱　海運課　丸二商會
大連監部通二丁目（電話二六四〇、一八五五）

日本郵船會社　大連出帆
長崎、門司、神戶、橫濱行　花咲丸　六月廿三日
滿洲丸　六月十三日
大沽又天津牛莊行　高砂丸　六月廿四日
花咲丸　六月十六日
牛莊行　相模丸　六月十日
門司神戶大阪行　相模丸　六月十四日
孟買行
晚香坡亞脫爾行　りま丸　六月十日
日本郵船株式會社代理店
三井物產株式會社　大連支店
右定期船倘因天候及其他事故日時或有變更

開魯蒙荒出售廣告

開魯現有蒙旗報効良荒一段坐落在東扎魯特旗喝拉廟北面積一千三百餘方內中定上中下三則地七百餘方沙荒六百餘方價額暫現大洋二十三萬元左右或整售或零領聽買主自便此地平壤一片段落整齊宜牧宜耕慣旅物美距白音太來火車站一百七八十里距開魯縣新立城基四十五里誠千載莫遇之機望熱心實業家及早留意倘欲報領請即投函敝局或親來勘驗無任歡迎
熱河開魯縣墾務總局謹啓

敖林各夫啓事

鄙俄人敖林各夫對于一切機器修理製作富有研究更于採畵各式房樣鐵路火磨各種機器尤所專長前曾在哈爾濱燒鍋充任技師中外咸悉刻欲他就特登報聲明如有延聘者請移至哈埠馬家溝廣記燒鍋接洽或通函件均可
鄙俄人謹啓

聲明作廢

宣統三年十二月姜德溥領名升科大照一紙中則地十六畝坐落省東三所英城子於本年夏曆三月十九日夜間被賊進屋竊去當在瀋陽縣署呈明業准補發新照被竊大照無論落於何人之手均歸無效特此登報聲明作廢

恭頌陸軍第六混成旅騎兵團第三營高營長之德政

騎兵六旅騎兵三營營長高錫祿君奉命駐防本鄴溝變之初遍街佈告詳言軍人與商民之關係無微不至人皆以爲官樣文章遽未深信今竟一年之久去歲具有張排長飛帖打搶被營長查知立時責撤除此而外官長以至士兵無不循規蹈矩各盡職守是以全鄴感激有口皆碑高營長之爲人忠直無私廉潔自守明斷疑案猶其所長即拿獲五省一案可知查獲匪犯李志榮綽號五省與姜家窩舖楊姓女有染設謀奇想未開欲作久遠之計三投黑信於營部加害楊女之夫吳慶才係雙隆泉人謂其綽號五省註名插槍地點証據確鑿然營長置之不理賊膽包天竟敢親至營部報告親其凌作謊言語支離營長村之細非良民氣概命伊討保營長親自帶兵將吳慶才拏獲一見知係良民莊村農民聯名俱保營將吳帶至姜家窩舖調査經農民糧戶証明該匪與吳婦醜事加害與吳者乃眞五省插槍於明姓家係李志榮楊姓女回家住月時五省營將楊女暗藏城裡東北隅五省之家一月之久三投黑信因此時也營長詳知底蘊淺揭言非凌吳某不可蓋恐五省聞風逃竄乃回營部立刻派人四出搜巡緝蒞連長將該匪拏獲查出以上所有証據匪乃無詞推委供認不諱查五省乃三省帮內拉道之炮頭聞其家族有川金錢向上峰運動之說據伊乃戀眷滿盈自罹法網倘將該匪釋放必懷復仇之心地方受害必猶兵途矣者倚奢者不以害爲頭揚營長爲是切盼當道注重吾民生命財產按法懲治無使死灰復燃即吾雙鄴人民無上之幸福也謹誌

雙城紳商農人等恭頌

恭頌駐橫道河子東三省巡閱使署衛隊混成旅騎兵營營長鄒公岳樓之德政

窃查橫道站係屬山林稠密之區中外僑民雜居之地附近鐵路來往通衛人之良莠不齊當地商民處此閒者豈能樂享太平乎自經衛隊旅鄒公營隊蒞橫以來持已以靜治軍以嚴每日注重操典簡閱日兵除休息外巡閱散之處又恐商民受綠莠縱擾特派稽查數人加意梭巡以致盜賊聞風而歛跡匪徒與廳而遠颺入第見鄒公之駐紮斯鎭鷄犬不驚商民安堵而豈知除暴安良之深心有如是之勤苦莫及乎如使鄒公久駐橫站而謂地面尚不能得太平者未之有也商民等旣受其恩復感其德自問于心愧無以報特登報端聊表頌德於萬一耳

中東鐵路橫道河子車站華街衆商公啓

恭頌東三省巡閱使署衛隊混成旅騎兵營營長王君漢升營副官武君漢卿書記長毋君少亭在烏駐防德政

烏珠密河站人烟稠密待治情殷自春夏以來得享安寧之福者多賴衛隊旅騎兵營駐防之力也營長副官督兵嚴厲留守毋君散衆精勤其餘營部諸官長及各連諸將領無不勤於職務作事認眞盡力籌劃爰行人夜宴梭巡市井綠林遠跡雖犬無驚更兼處人公正交易和平不特軍威恰安民意生當撥亂之秋如住桃源之地食福無疆感激無旣用登報端以彰大德云

烏珠密河站農商兩界全體鞠躬

恭頌駐橫道河子車站吉林陸軍第三混成旅步二團團長趙公幹臣之治績

管聞團長趙幹民臣久隸戎行歷經戰陣論其膽識資格洵爲吉省軍界中之翹楚也我等商民夙耳其名未覩其政自去歲九月間趙公蒞臨斯土接事以後正値胡匪猖獗人心惶恐之際趙公竟能親督將士一面搜捕一面淨街不數日間盜匪則聞名遠竄商民則共慶安居自客秋以致今日由海林站以達石頭河子地點皆屬該團管轄界內所有來往旅客併當地居民皆安堵如故毫無惶恐莫不謂皆賴趙公之武略雄才所致尤賴有知人之哲任用本團二營營長賈懷三氏不辭辛勤晝夜運籌勤勦撫兼施之所致也如使我吉省上級軍官皆如趙公之勇以擊匪嚴以治軍止賭博以禁盜源禁鴉片以淨匪巢而謂地方尙不能肅清無是理也茲因趙公奉命移防商民等夙托庇蔭情切攀轅本擬恭送匾額用誌去思而趙公拒而不受至再至三且謂時事多艱我輩軍人旣以身許國但得盡一分職務卽盡一分報國之心分內之事何敢安邀聲譽商民等旣食其福復感其誠深愧無以爲報特登報端聊鳴盛德於萬一云

中東鐵路橫道河子華街車站衆商公啓

恭頌奉天陸軍第五旅旅長齊佐忱團長孫少臣營長闞子香三公之德政

査我柳河縣樣子哨一帶地處中陲與龍崗接近嵩山嶺林木森森數百里無有平原久爲盜賊之淵藪所以歷年爲匪患不堪言狀雖早亦有官兵剿捕終未能斷絕根株幸去歲五族旅長齊佐臣二團團長孫少臣三營營長闞子香三公剿防盡心勦匪力保治安俱以熱誠蝟護我處並經孫團長於去歲九月間在機鎮獲斃著名匪首李海交等八名並斃羽匪無數一役殺擊餘衆匪膽各竄遠散不露民間復經闞營長常川出隊極力痛勦刻間僅剩匪首五省一股數十名竄山林深處該團營長已編五大支隊親率聯勦諒此匪軍小醜難逃該軍之手也近來我境路不拾遺夜不閉戶四民樂業各安恍居實多年未曾享之幸福齊孫闞三公之所賜也民等無法報德特登報致謝略盡微忱

柳河縣樣子哨商務會公頌

恭頌二十九師五十八旅旅長石公玉泉團長李公象辰出兵迅速擊匪保民之德政

緣因舊四月初一日長閣匪率衆三百餘名復攻入慶城燒殺搶掠由晨至夕東街已完全被匪站據西街所幸廣信當內有少數槍械與山林警察隊劉大眼皮軍警等死力敵抗數小時終爲衆寡不敵危急萬分適駐綏石旅長聞警馳至率隊直入斃匪三十餘名始將全城民命救下查石旅長于晚四鐘由綏出隊七鐘餘時到慶三句鐘之時驅行一百一十里該旅長之出兵神速擊匪勇敢兵等無以爲報用登報端以盡愚忱云爾

慶城縣商會代表　計峰一　公民代表　孫峻峰　張錦堂　王一三　仝啓

招商局圖南快輪准于舊歷四月廿三日早（即禮拜二）由營口直放上海以後常川往來每隔十天一班祈
奉天代理客票處大西門裡眞正稻香村啓

朝鮮銀行

本金　八千萬元
現已收入資本金五千萬元
積立金　八百五拾參萬元

朝鮮京城南大通門　振替貯金口座　京城三三番

本行辦理存款貸款划引海外匯兌事務買賣銀塊金塊其他一銀行業務並在朝鮮滿洲海參威亞歷山德爾斯克管理金庫事務

分行及出張所
日本、東京、大阪、神戶、下關
朝鮮、釜山、大邱、仁川、平壤、鎮南浦、元山、群山、木浦、會寧
東三省 滿洲、大連、旅順、營口、遼陽、奉天、奉天新市街、鐵嶺、開原、四平街、鄭家屯、長春、吉林、安東縣、龍井
中國本部、上海、天津、青島、濟南、哈爾濱、傅家甸
俄領、海參威、貨幣交換所、新伯斯喀尼可利斯克、亞歷山德
美國、紐約
英國倫敦巴黎及內重要之地均有代理兌匯分行及出張所

中國劇　辻聽花先生著　每部定價大洋一元五角
是係書北京順天時報社所發行書中中國四千年間之劇史內容逐序敍述咸有考據梨園內情與優伶生活條分縷析言之甚詳且有中外偉人名士之題詞序文及名伶各種照片及歌詞裱裝華麗梨菊競爭洵爲宇內破天荒之傑作而案頭陳列之珍品也

金少梅集　梅花道人編著　每部定價大洋一元
此書爲著名坤伶金少梅所編著者書中含有海內名士文人評劇大家之序文筆詞月旦劇評小傳等且加以少梅中華各相片十餘幅

盛京時報社代售

匪黨竟佔據滂江矣 (十四日發 北京專電)

據確實情報云俄蒙聯軍之一部隊自五月下旬後向林西方面開始活動當由赤峰特派一混成支隊以資抵禦惟匪黨勢力仍然猖獗出沒各處甚至襲擊在內外蒙界政府直接經營之達爾巴山牧場搶去馬一千二百頭及駱駝六百餘頭旋于三日將林西西方二十里多倫北方六十里之經棚佔領當經征蒙軍由滂江張家口方面急派混成旅及至十日始行奪還該地匪蒙軍突于九日晚大舉南攻乘虛佔領滂江惟滂張相距七十餘里加以道路險峻山嶽相連無須憂慮蒙軍再行進攻然官軍刻已向該方面集注軍隊以圖恢復已失之第一防綫

各省代表赴浙會議 (十五日發 北京專電)

▲多數同情於盧督 ▲中央聞訊之籌備

中央當局查覺李厚基吳佩孚齊燮元陳光遠劉承恩趙恒惕等之代表均已在浙參議廟形狼狽當于十四日在閣議妥籌善後策卒未決定

又電云閩督李厚基于月之十日召開軍事會議傳聞所傳該會議之結果決定表面仍與北京政府往來通電而其裏面則與浙盧取一致行動並聞李督已以此旨電告盧督

駐滬英領之同盟談 (十四日發 上海專電)

駐滬英總事于十四日訪本社(東方通信社)見訪 其談話云據報界消息中國總商會頃電英政府反對日英續同盟惟此種行爲關于該案並無何等影響緣中國總商會並不能代表中國人民同無提訴于英政府之資格至于旅華英人均行贊成日英同盟設令該同盟或受幾分批難亦未可知由現在時局觀之確與極東平和頗有利益是爲一般有識者所承認則彼等表示反對必有他項野心絕無疑義然而此項同盟倘或不與他國利益有何等危險則第三者絕無出而反對之理由且對于極東平和及世界平和頗有效力與權威如日英同盟前濫加以中傷的手段錯誤亦已極矣予欲勸告此種人士研究該同盟之神聖的使命至于該約果否改訂問題自屬諸將開之英帝國議會決議未便言明然由予私人意見觀之該約亟宜依舊進行云云

借欵接濟中東路訊 (十四日發 北京專電)

張使電致中央略謂接濟中東鐵路欵項似宜向新銀團籌借爲是萬勿依賴日本之單獨借欵俾不能由新銀團借得則宜對于國內銀行團接洽借欵云云

又電云接濟中東鐵路經費三百萬元交通部刻擬將其一半由中央銀行一種短期公債充之其一半則由中交兩行担任撥發門正對于關係方面交涉

兩巨公會見之觀測 (十四日發 東京專電)

大隈侯十三日午前經由縣公往訪山公于麴町私邸以資答禮時談經二小時之久據親近者云其晤談之內容似爲關此山公關于封事問題表示謹愼時大侯特派把密顧問一木氏慰問山公加以大侯關于該案頗爲國家痛心是日山公詳述拜受優詔之經過以求諒解其苦衷並表示謝意旋言及最近迭出疑獄案之惡現象兩公均深爲隱憂互談匡時方針良久但此項會見遠離以爲政變之朕兆如憲政會之觀測以爲決不能絕無政治的意味如政友會之觀測因鑑于山公近頃會見加藤總裁一事究竟似將與政界以一種間接的刺激

旅滬鄂人彈劾王督 (十四日發 上海專電)

旅滬鄂同鄉會電請中央略云宜昌武昌相繼兵變慘禍無辜求始不由王占元橫領軍費之所致就中如燒毀官錢局霸佔由于王占元行爲不正應宜罷免王職以匡時艱云云

商界矜哀慘斃商影 (十三日發 上海專電)

▲積極運動取締外人

因爲印度人擊斃之錢貨店員其葬式已於昨日(十二日)舉行各界人士均行送辦就中商界團體無一不前往會葬弔文計有三百五十件之多並關于該案之運動現仍積極進行刻正要求交涉員對工部局交涉禁止外人携帶手鎗及嚴重懲罰人犯

商團通電反對同盟 (十三日發 上海專電)

此間各商業團體及旅滬各省商民爲反對日英續盟刻向英美法意各國國會及加奈大印度濠洲各議會電陳其反對之宗旨而其對英電文之內容畧云中國人民因日英同盟之故致與貴國隔閡逐漸增多並謂長此以往貴國商業亦將不免受同盟之惡影響等語其對于美法以下各國會各議會之電文則謂日英續盟之結果不過日本益逞其侵畧之野心因此無論該同盟之形式如何宜阻止之不勝盼望之至云云

政黨共謀肅清吏治 (十四日發 東京專電)

▲定期開國民大會

近頃疑獄事頻頻發生官方之紊亂綱紀之類屢已達極點各政黨目睹此項狀態大有不勝感慨者政友派之各政客爲肅清政治之涵濁起見定于十八日開國民大會國民黨及憲政會于日昨會議之結果均推委派代表人物參列該大會貴族院方面幸三派業于日昨開總會決議協力肅清官紀並聞貴衆兩院有相應而解決此項問題之形勢

端節前借入三百萬 (十四日發 天津專電)

▲借欵之內容及用途

聞鹽務局徐總辦于端陽節前由中國交通中學懋業保商五銀行借得欵項三百萬元各行撥出之欵額雖不相等但其條件則爲年利一成八厘(債權者取其中一成五厘承辦人取其三厘)由借欵成立後之二月若干償還經過七月始將借本利全部並聞是項償還欵項由津浦鐵路餘欵充之又聞該借欵係交通部代財政部所爲實則係充國務院用途

張使不任經畧原因 (十四日發 北京專電)

張作霖已得蒙疆經畧使但迄今尚未就任殊足耐人尋味據聞張使此番舉動其原因之所在爲中央不肯從速任命汲金純爲熱河都統

滬上學界決議內容 (十四日發 上海專電)

滬上中等以上各學校代表于十三日午後四時在滬口中國學生會特開聯合會關于北京學潮議決向總統請求下列事項

一、嚴懲毆打教員之兵士並規定教育基金

二、向全國宣言最後解決

並組織上海教職員聯合會以與各界聯絡到底達成目的是日滯留滬中之北京教職員代表談貴湧亦行出席

孫陳決意進攻梧州 (十四日發 上海專電)

據中華接香港專電云外傳黔軍進入桂境譚浩明定于十五日前往柳州以資抵禦又云陳炯明已令在欽廉地方設立戰時病院擬即自行巡視粵敵並謂孫陳刻已一致決意進擊梧州爲後已

章炳麟勸浙省獨立 (十四日發 上海專電)

據盧永祥發表云章炳麟電勸浙省獨立文曰浙省自治足以震駭北京政府惟據四日盧子嘉通電主張以自治名義制定各案竊尚以爲錯誤當此之時宜急宣佈獨立庶幾達成目的並云擬派趙鳳昌赴浙詳陳一切云云

各地專電

張使贈馬踐信

(天津十四日專電)張使饗在天津曾議口頭應許贈與王使駿馬兩匹聞日昨已將該贈物送交王使公館

調任甘督確定

(北京十四日專電)張懷芝調任甘督已成事實中央須俟閣抵西安後方可發表

馬福祥已赴奉

(北京十四日專電)張使迭次要求援蒙經費中之二十萬元已交由馬福祥携帶前往奉天交付張使聞馬氏于日昨啓程赴奉

陝陳請閣撥餉

(北京十五日專電)陝陳請求吳佩孚畧云交代並撫不可惟望閣下向閣君接洽支援欠餉

木匠風潮漸平

(上海十三日專電)木匠罷業風潮漸趨平靜復業者亦漸多惟昨日(十二日)又有藉口米價暴漲要求增貨者均用假名不發調查其祖係何人之所爲當經木工廠表示拒絕

撞闘戰訊子虛

(北京十四日專電)撞闘發覆陝生兩軍衝突說查明並非事實

馮軍已抵華陰

(北京十四日專電)馮旅不戰而進刻已抵陝西華陰縣

●合●顧●交●涉●議●案●(北京十四日專電)中央電令顧使西藏問題須照民國五年提案交涉以期早日解決

●中●俄●商●約●近●訊●(北京十四日專電)中俄商約可望繼續進行

●湘●趙●同●情●浙●盧●(北京十四日專電)熊希齡電告中央謂趙恒惕贊成浙盧通電將派代表赴浙是則北歸問題又遭障碍

●浙●盧●之●與●小●徐●(上海十四日專電)小徐現在法界居住似與浙盧聯絡對抗中央

●援●庫●兵●士●潛●逃●(北京十四日專電)援庫軍隊中之兵士因薪餉盡被上官中飽相繼潛逃現在已達六百餘人

●政●府●對●陝●樂●觀●(北京十三日專電)政府方面關于陝西問題現在頗抱樂觀新任陝督閻相文北上至保定當即折回向陝西進發今明日中定可抵陝陳樹藩遭各方面之反對深以爲苦陝西問題至此益擴大之虞云云

●粵●將●重●徵●賭●捐●(上海十四日專電)孫文現因借欵無望雖以維持擬自下月一日起重開賭捐

極東阿林比克大會

(上)菲島野球選手

(下)中國童子軍

歐美來電

克拉辛將赴美

(華盛頓十三日來電)勞農俄國使節克拉辛氏行將赴美協定美俄通商問題

●赤●政●府●之●金●塊●(東京十四日專電)赤塔政府現有金塊二百萬馬克似擬以其半額充作軍費

●航●路●議●案●可●決●(東京十五日專電)美國以南所有航路綫一律無料通行巴黎馬運河之決議案在英國上院業經可決

又電云沃俄達氏決議案十三日夜在上議院通過

日本電報

有賀博士病危

(東京十四日專電)有賀博士七日于九日因腸出血病暈倒旋引起心臟病竟失知覺及至十四日午後陷于危險狀態

寄贈救災賑欵

(東京十五日專電)日華實業協會刻託小幡駐華公使寄贈若干賑欵于山西省以資救濟饑民

●平●塚●部●長●赴●西●(東京十四日專電)會計檢查院平塚部長前往視察西伯利及北滿地方

●敕●選●上●院●議●員●(東京十四日專電)退職檢事長河村善益氏及退職控訴院長水上長次郎氏均任敕選貴族院議員

●險●明●眞●正●虎●疫●(東京十四日專電)東京市大崎發生虎列剌經檢驗之結果業經決定爲眞正虎列剌

●滿●鐵●監●督●權●(東京十五日專電)對於滿鐵會社之監督權從前分屬于關東廳鐵道省拓殖局三機關聞政府現擬修改該監督權之現行法制凡屬于鐵道省之監督技術方面則仍其舊而屬于拓殖局之監督權則移付關東廳

擬設置商務官

(東京十四日專電)政府定于七月在倫敦上海新嘉坡維諾斯愛列斯及華盛頓等處均駐商務官以資振興海外貿易

外調會議續訊

(東京十五日專電)外交調查委員大會自十四日午後二時在首相官邸開會內田外相對于日英同盟問題詳細報告當經愼重審議至四時半散會

比皇儲將赴東

(巴黎十二日來電)據報界消息云比皇儲現擬往訪日本

●中●西●氏●已●退●院●(東京十四日專電)久在慶應大學病院養病中之前任滿鐵副社長中西清一氏已于十四日午後二時退院

命令專電

大總統令 (六月十三日)

▲司法總長董康呈請任命曾適爲吉林地方檢察廳檢察官。應照准此令▲陸軍總長蔡成勳呈陸軍廿四混成旅步兵第一團少校團附朱俊懇請辭職應照准此令▲陸軍總長蔡成勳呈請任命陸斯逵爲陸軍第二十四混成旅步兵第一團少校團附應照准此令▲水鈞韶張緝光均晉給二等大綬嘉禾章柴俊疇晉給三等嘉禾章陳西林給予四等寶光嘉禾章方伯謙晉給四等嘉禾章此令

南北要人之行動彙誌

▲最堪注意之盧永祥

浙督盧永祥。發出豪歌兩電後。政府方面。異常注意。現已分電各疆吏。徵求意見。一方則派員赴浙疏通。并注重盧氏此後之行動。隨日迭接浙中報告。謂盧氏所計畫籌備者。計有下列數事。(一)通令全省軍隊。于要隘地點。嚴密布防。并于第四師中抽調一部分。向浙西及錢塘江沿岸。扼要駐紮。以固本省之門戶。(二)派員分赴各屬。催提稅欵。以充軍實。并與總商會商妥籌借項欵二百萬元。爲不時之需(三)責成警廳。維持地面。嚴令各區署。于火車輪船抵埠時。詳密查察。以杜匪徒混跡騷擾省城。此外并催促省議會。赶速制定省憲。以爲自治之基礎。惟一般士紳以小數省議員組織省期成會。主張停辦第三屆省選。并自稱各屬代表。向軍民兩署請願。認爲意存包攬。剝奪公衆之選權。群起反對。現在省憲籌備處。雖定十五日召集起草委員會。而各起草員。鑒于內部之紛擾分子之龐雜。決計辭職者。已達十餘人之多。制定省憲一事。恐難實現云。

▲陳光遠防堵粵軍

贛督陳光遠致中央電云。(銜略)粵軍侵犯贛邊。迭經軍探報告。業經證明。光遠因維持邊防起見。特將第二旅。調赴大庾虔南。防禦民軍謬意許崇智揑造贛軍無故開釁。向粵北進取。除探詢各防軍報稱並無此等行動外。且言南雄司令吳忠信防其部下。向贛防射擊時。均未與之衝突。特電聲明。免生誤會。又一消息云。昨據江西督軍公署來電云。粵桂備戰。中央會飭贛閩兩省酌量出兵助桂攻粵。陳督迭奉中央計劃。即飭陳光遠所部。開赴贛南。贛南梅嶺爲粵省南雄駐軍侵占。月前陳光遠率兵到該處與粵軍畧有小戰。即將梅嶺奪回。現贛邊梅嶺大庾嶺一帶。防務皆由光遠司令擔任。侵入贛邊之粵軍悉已驅逐出境。陳督並在山東河南皖北一帶。招補充隊一千五百名。現已陸續招齊。運到省城訓練云云。

▲陳遐齡電請協防

川邊鎮守使陳遐齡昨致中央電云。(銜略)藏番增兵擾邊。迭電請示應付方針。並懇接濟餉彈。乃迄未蒙覆。自經北路懷柔藏匪進攻安良。奪取折多山險要各區。防軍子彈缺乏。再行開戰云云。

熊劉之往還電

熊克武北歸之說。京滬各報大書特書。幾若確鑿可據者。然細繹熊氏致劉湘電中有拒絕北方統一南方選舉之表示。而劉湘復電。亦有吾川自治于我公既開其端。宜成其美等語。是熊氏態度。實在自主。雖不南附。亦難北歸。蓋可推見者也。況川省自戰敗滇黔以後。軍心多附劉湘。熊氏縱欲北歸。事實上萬辦不到。乃今之當局諸人。于此等處不加審察。而爲之他僞傳僞。引爲可靠。是眞張羅沮澤。不覩鴻雁雲飛。寥非夢夢邪。茲錄熊劉往返各電如下。

▲熊克武致劉湘電

重慶前軍長鑒。此次東行。因亞光結婚。須自往賀。並便道出省游歷。本擬約吾兄面譚。殊隆茂船一宿又開。倉卒就道。一切當囑怒剛若輝致。其有未盡者。茲畧爲兄言之。(一)川省久無政府。百事均廢。長此以往。將至不可收拾。望兄勉爲其難。無復推辭。(二)川中軍隊冗雜。由來已久。今兵燹之餘。人皆厭亂。但能堅忍以自持。公正以處事。因無不濟。(三)前時兄與怒剛偶言。對于大局。主張正誼擁護法律。名言極佩。故如現今廣州之非法選舉。北京之僞統一。均望始終拒絕。堅壁自堅。又國中政變正亟。仍望有所準備。以便應付。(四)川省宣布自治。歷逾經月。而議論紛紛。以上四事。雖有甚迂遠者。然實爲武一見之愚。幸希注意。與兄忠難至交。有所見聞。當即舉告。以後川中情形。仍隨時示知。如承垂詢。自無不盡情奉答。克武刪印。

▲劉湘答熊克武電

夔府張旅長轉熊錦公先生鑒。刪電奉悉。公行忽促。既未得酒言情。亦未江干叙別。歉仄之懷。何時能已。承示四事。愛川愛湘。情溢乎詞。川局久懸。理應自主。以湘不才。何能勝任。望公速駐大羅。担任艱鉅。湘當執鞭相隨。盡力扶助。方今國家多故。南北情狀離奇。準備應付。勢所宜然。望公詳示方略。俾有依據。吾川自治。于我公既開其端。宜成其美。湘固當竭力促進。期底於成。然如省憲問題。關係至大。應如何製定。始爲適宜。望公指示大綱。以爲率由準則。收束軍隊。首需欵項。欲取於民。則民力已竭。易招怨尤。欲借外債。則抵押無資。且修牽制。以言財政。將來整頓。既極其難。目前維持。尤屬不易。公有何良法。可資救濟。尤望詳細開陳。要之。川局急待自理。我公切不可忘情。湘與公頻年患難相從。情好非言可宣。重以臨別贈言。尤見愛人以德。一捧誦贊電。舊情新感。益觸予懷。惟盼立轉高軒共維桑梓。斯湘之厚幸耳。臨電神馳。不盡衷曲。湘叩號印。

▲閻相文入陝計畫

頃據保定來電。陝督閻相文于六日抵保定後。即由曹錕召集吳佩孚及直系各軍官開緊急會議。討論入陝問題。最後解決。如陳樹藩不違反中央命令。實行交卸。則僅以閻氏所率第二十師軍隊入陝。否則以直軍全力制陳。並由陝西革命軍在內響應。復由甘肅之三馬在背後攻擊。不難一舉獲勝。蓋馬福祥在去歲直皖戰爭時。曾與直軍携手故也。

▲田文烈入府呼籲

自武宜兵變後。旅京鄂人相繼向政府呼籲。求救被搶之商民。聞田煥亭昨以公民資格。謁見東海請其設法拯救鄂氏。并責成王占元消弭巨患。已得東海允許。而東海又囑田氏疏通長江方面各督軍意見。田婉言辭謝云。

▲劉湘電辭總司令

四川劉湘魚日發通電云。各報館均鑒。中華民國十年六月六日。四川各軍聯合辦事處善後會議。票選爲四川總司令。同時通電協請彙任省長。並齎送證書等由。苟利于國。敢辭謬暦。惟念湘才庸性愚。軍籍寄憚爲犧。上年擐甲執兵。衛鋒喋血。無非掃政治之障碍。上下同心。聯旅協力。秩序恢復。川局敉平。本自治之精神。促國家之改造。乃爲時既久。各路領爲副群衆希望。推湘主政。在湘十年許國。早效馳驅。百戰餘生。詎有規避。第以力小斷難任重。綆短不能汲深。與其貽誤于將來。何如審愼於今日。茲于本日將四川各軍聯合辦事處善後會議齎送證書印信。敬謹繳還。並咨請另選賢能。除通電外。謹布愚忱伏惠鑒察。四川陸軍第二軍軍長劉湘魚印云云。

▲陸榮廷回避開戰

廣東特電云。陸榮廷以關于廣東問題。與陳炳焜有密議之必要。故特與其子陸裕光赴梧州。與陳氏會談結果。以北京政府所允援之軍餉尚未到着。而自上海所密運之數十箱軍火。亦難以運送。故對于廣東開戰問題。決定暫取延宕之策。並決定暫去陳炳焜護軍使之名義。撤退一部之先鋒隊。俟軍費軍火運到後。再行開戰云云。

治藏暫行辦法之商榷

政府現與駐京英國公使艾斯敦。迭次接洽藏案。頃聞所議大致仍去正式開議尚遠。祇有協商一種暫行辦法。要求英國不于預我國平息藏亂事。俟解藏番擊退。改革川邊土司內政。再圖解決西藏全案。惟英使勸阻。應以川邊爲限。各土司內將。暫時不便改革。恐害界務故無何等結局云云。

中俄鐵路借欵之近訊

哈爾濱通訊。中東鐵路。因償還負債及整頓運輸之故。擬借外債三千萬元一節。已誌前報。茲聞該項借欵。經六日管理委員會之議決。中英俄法四國。均不加入。結局由美日兩國。共同担任。而美國方面。未審何故。迄今尚無具體之答覆。日本雖承認投資。惟對于担任之額數。仍未決定。有謂美國如資一千五百萬元。則日本亦肯担其半。或云美國所以遲遲答復者。實因歐戰時代。曾供給某方面鐵路材料機關車貨車等約二億元。迄今尚無收回之希望。故對于以上之借欵。尚須斟酌云。

理髮組合改章廣告
工業化學
歡迎華商
震義銀行開幕廣告
招用幾減專科技術人員廣告
遺失股票聲明作廢

懸賞標語募集

審查員
神戶高等商業學校教授 中川靜先生
大阪府立商品陳列所長 山口貴雄先生
商店界主幹 清水正巳先生

■投稿締切 六月三十日限

懸賞
一等 金壹百圓也 壹名
二等 金五拾圓也 壹名
三等 金參拾圓也 壹名
四等 懷中紙入（一個） 五名
五等 捲煙草入（一個） 十名
等外 藤澤樟腦（小形）三個入（一個） 壹千名

■審查發表 七月下旬

■補爾多之標語有志者請應募是荷

募集要項
一、字數爲漢字日本假名文字共計二十字以內用文体隨意作成
二、表示補爾多之效用與特長最簡明適切爲宜
三、投稿必用紙用匿名（雅號）等在封筒上注明住所姓氏爲宜
四、作例 剛健なる体格はブルトーゼよりなる
五、見本廣告可將新聞名附記爲宜
六、宛名 大阪市東區道修町二丁目 藤澤友吉商店懸賞係行
七、一人數稿均可
八、投稿概不發還

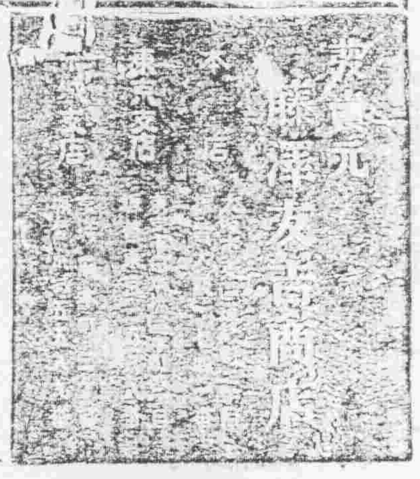

生來虛弱の方には—

確正之補血强壯增進劑

補爾多

獎爲贊

栗本醫學博士 齋藤醫學博士 狩山醫學博士 土田醫學博士 諏訪醫學博士 阪井醫學博士 試驗御推獎

資價

醫費色份容量各種類（小瓶 二五〇グラム入（約半ケ月用量） 大瓶 五〇〇グラム入（約壹ケ月用量））

	小瓶	大瓶
補爾多	金貳圓	金參圓五拾錢
阿爾賀補爾多	金貳圓五拾錢	金參圓五拾錢
約特補爾多	金貳圓五拾錢	金四圓
姑亞克爾補爾多	金七圓	
規那補爾多	金貳圓五拾錢	金參圓五拾錢

御注意

本劑各種於各地有名藥店均代售有賣爲定價時請向本舖直接購買完稱但須先惠藥價郵費爲盼時須將種類要記清隨價賜寄爲要

說明書試驗錄進呈

大學眼藥

寰球無二眼科聖藥

世界上向來能救濟眼病者爲神賞賜靈妙如神大學眼藥也

日本參天堂大藥房老舖

大學眼藥崇治時行眼疾、眵黏腫痛、火熱眼症白翳、青盲、赤筋胬肉、乏疲難開羞明畏光、視物不明等所有眼科諸症百用百驗其効如神眞希世良藥也

奉天同義合綢緞莊春夏季新貨之預備

本號新到。蘇經紗。艷新紗。卿雲紗。虎林紗。藕絲紗。鐵機紗。綺霞紗。雲霞紗。實光紡。嵌花紡。錦文葛。華絲葛。以及各種。新奇綢緞。花色類別。不下三千餘種。並歐美直貢呢。嗶嘰呢。嗶嘰紗。橡皮呢。京染布疋。洋貨板頭。貴重化粧品。上等旅行品。軍用物品等。種類繁多。不勝計數。各貨均由出處選置。直接輸運。所以貨色特別精美。價值格外公道。並專門定做。男女便衣。軍衣制服。喜壽彩幛。旗牌匾傘。工精料實。粧璜精美。值此春夏之交。正在易服之際。各界添置衣物。望屆臨一觀。敝號代爲設計。務期順應顧主心理。以副惠顧之勝意也。本號創設發行莊。於後櫃。迄今數年。專售綢緞呢絨。洋貨布疋。交際之信用。定價之克已。久蒙本埠外城。富商所推許佳譽遠播。榮幸殊甚。近爲便利本埠顧主起見。特安設電話二具。各界如與敝發行部有所接洽請要四百九十九號如與門市綢緞部暨軍服部有事要五百號。以便靈通消息。庶可以逸代勞。至外埠如函購物品。尤富竭誠報命。妥爲郵寄。以副重托。藉酬雅意。倘荷垂顧。倍極歡迎！

中國電話（發行部四九九／綢緞部五〇〇）號

本號謹白

老福順堂廣告

本號總設奉天大南關◎製藥目錄本奉贈函索即寄

奉天巡按使化驗◎北京內務部立案◎奉天警察廳化驗

頭痛藥 治偏正頭痛保管藥到病除每包五角
睡藥 治夜不成眠功能安神睡穩每包八角
胃痛散 治男婦老幼一切肝胃氣痛每袋三角
健胃散 治消化不良功能健胃消食每袋四角
癬疥水 治一諸般癬疥及一切皮膚病每瓶四角
感冒藥 治風寒感冒功能解熱發汗每包二角
祛痰散 治痰多積塞氣管略出痰力每袋五角
咳嗽藥 治勞傷咳嗽功能清肺止咳每盒八角
瘡毒膏 治楊梅下疳一切瘡毒惡瘡每盒四角
治痔膏 塗內外痔瘡一切痛癢腫潰每盒一元
瀉痢散 治日久瀉肚赤白痢疾等症每袋三角

脚氣水 治乾濕脚氣功能消毒止癢小瓶四角
牙疼水 治風火蟲牙一切牙痛每瓶定價五角
吐血藥 治遠年近日一切勞傷吐血每袋五角
大補血 治男婦虧血牙弱面白各症每瓶一元
殺蟲散 治腸胃寄生蟲一類憂患每包一角五分
消毒丸 治血中鬱毒不清瘡傷各症每袋四角
淋濁丸 治五淋白濁功能利水消毒每袋五角
梅毒丸 治魚口便毒楊梅下疳各症每袋六角
退瘧散 治寒熱往來老幼瘧疾每包定價三角
瀉下藥 治便毒功能催瀉清潔腸胃每袋二角
遺精藥 治遺精滑遺生殖器痛等症每袋六角

虎骨熊油膏 專治腰腿疼痛四肢麻木等症大張六角
參茸百補丸 治身弱精神困憊各症大匣五元
寧坤至寶丸 治胎前產後子宮月經各病每匣二元
小兒驚風散 治小兒抽風急慢驚恐等病每袋三角
小兒消積散 治小兒一切腸胃疾病每袋定價三角
理血健腎丸 治腎虛陽萎勃起無力每匣定價十三元
清胃化積丸 治諸般積聚功能清胃化積每盒六角
利水消腫藥 治水腫尿閉功能利水消腫每包五角
通明眼藥水 治諸般眼疾功能明目除翳每瓶五角
筋骨疼痛藥 治全身筋骨肌肉一切疼痛每袋四角
參茸甘露酒 治風寒麻木腰腿疼痛等症每瓶三元

東三省代賣處（限於篇幅 不能盡錄）

安東 東益增遠　鳳城 中西藥房　雞冠山 公泰和
干金寨 裕綸慶　本溪縣 東元茂　岫岩 興聚勝
寬甸縣 復裕盛　莊河 寶泰隆　牛莊 裕順興
大連 天合金　旅順 福慶和　金州 洪興德
熊岳 洪興裕　蓋平 同合利　海城 永茂興
遼陽 義盛福　騰鰲堡 天裕泰　貔子窩 永順隆
盤山 德慶隆　營口 福亨金店　營口 成文厚
營口 西益盛　復州 慶生堂　田莊台 恒興利
鐵嶺 永慶生　孫家台 萬盛裕　開原 豫豐長
開原 廣和益　昌圖 寶聚源　懷德 聚昌隆
法庫 永盛德　梨樹 福勝魁　四平街 裕慶亨
雙山 福盛德　公主嶺 三合公　馬仲河 義昌和
八面城 順興當　洮南 德興盛　通遼鎮 聚興當
山城子 春玉成　東豐 三文遠　西豐 同順祥
西安 廣昇長　太平哨 寶慶祥　樣子哨 興順成
興京 萬隆當　朝陽鎮 興合智　桓仁 聚生永
新民 德勝和　黑山 利源達　興城 瑞興德
錦州 育發祥　達山街 瑞德堂　義州 寶增湧
綏中 大湖成　綏中 華勝福　白旗堡 元茂魁
石山站 瑞順增　窪中 萬聚長　伊通 銘記號
長春 天合厚　張家灣 興和隆　張家灣 王記行
德惠 天成德　石頭城 復盛湧　阿什河 恒興合
賓州 鑫昌恒　磐石 恒興泉　下九台 義德盛
吉林 天合昶　吉林 濟生藥房　琿春 德順興
依蘭 永春泰　一面坡 福增永　通河 永盛發
卜魁 天合潤　呼蘭 人和成　巴彥 源豐慶
拜泉 義和福　綏化 天合泰　海倫 源通厚
慶城 義興東　安達站 興盛增　黑河 双盛東

志仁堂雙層化積膏

此膏專貼男婦氣積血積寒積食積心胃疼痛胸膈脹滿氣逆不舒（噎）膈反胃氣癥水癥癰瘕痞塊痢疾泄瀉腎寒腰腿筋骨疼痛手足麻木男子疝氣腎囊潮濕婦人經血不調經前經後腰腿疼痛赤白帶下子宮寒冷久不孕育並治小兒乳積疳痞蟲積偏墜等症此膏收效甚速少者五六日多者十餘日不但積消聚散而且健脾衛生誠膏藥中之妙品也此膏每份兩張紅白葯面兩包合洋五角

強種補元丹 專治腎虛腎寒腎囊濕冷便濁遺精腰痠腿軟四肢無力以及諸虛百損五勞七傷等症服之立效每盒五角

婦科鹿胎丸 專治婦女經血不調經閉不通經漏不止赤白帶下經期腰腿疼痛產後瘀血腹痛等症服之神效每丸二角

衛生時症丸 專治四時感冒時行瘟疫頭痛身痛嘔吐惡心霍亂痧症絞腸痧症吐瀉頭目眩暈抽搐等症服之立效每袋二角

止嗽保肺丸 專治辛苦勞役傷肺房勞傷腎肺腎兩傷正氣不固寒邪外侵痰喘咳嗽氣虛短促痰涎壅盛等症每盒四角

清毒掃淋丸 專治因風火花柳染成五淋白濁楊梅疳瘡魚口便毒毛髮脫落鼻塌齒陷咽喉破爛及瘡毒等症每盒四角

筋骨萬靈膏 專治中風半身不遂口眼歪邪風寒濕痺閉塞經絡脊背腰腿疼痛手足麻木抽搐筋骨疼痛等症每盒四角

男女癆病藥 專治男婦各種癆病發熱咳嗽自汗盜汗腰腿痠軟四肢無力脾虛瀉泄胸滿少食速服此葯立效每盒壹圓

男婦種子丹 專治男婦久不生育或生育不養慣小產總因男子房事太過精冷婦女經血不調血海空虛以致每盒壹圓

順氣健胃丸 專治脾虛胃弱胸脇脹痛飲食少進嘔吐瀉痢氣厥水脹癥瘕痞塊內服此丸外貼化積膏立效每盒五角

脚氣靈藥粉 專治乾濕脚氣脚面脚心脚指縫疼痛刺癢流水乾上如厚痛乾熱不癒水用手擦破上之立效每袋二角

嬰兒消積片 專治小兒乳積食積痞積蟲積發熱咳嗽面黃肌瘦肚大青筋腹滿瀉泄口渴大飲等症每服二片每袋二角

化痰五錠金 專治各種痰氣咳嗽痰喘痰氣壅盛痰氣結核關節疼痛大人中風半身不遂小兒急驚抽搐等症每盒五角

調經活血丹 專治婦女經血不調經閉不通經期腰腹疼以及乾血勞症發燒咳嗽自汗盜汗血瘀血寢等症每盒一元

改良清寧丸 專治頭痛頭迷暴發火眼鼻瘡鼻塞唇口破裂咽喉腫痛大便乾燥小便赤少火淋毒淋瘡毒等症每袋四角

本堂所製各種良葯各省縣鎮等均有殷實商號經理光顧欲購者請向經理處採取可也各種均經官准立案佈告專賣如有假冒與官究辦

奉天省城大東門裡 志仁堂大藥房啓 中國電話六百六十七號

茶園 小北門裡 蘆子荅 筱香玉 陳鳳霞 筱香翠 明 亮 海王 林鴻 趙鴻英 文武老生 停演 舞台 西路南 張瑞芬 陳金桂 金子玉 魏鴻魁 賈 峰 玉 筱明 筱吉停 花演 戲 線

東三省新聞

▲奉天▼

○張使對俄新方針

俄反過激黨首領謝米諾夫前曾來奉會見張使彼此約定該黨務須尊重中國主權縱有軍事行動決不擾害邊境東三省亦以傍觀的態度于相當之範圍內決不加以干涉不意日前未乾謝氏之部屬已聽恩琴等人蠱惑外蒙逐我國軍外蒙雖不屬東三省範圍究係中國領土彼既不顧一切援我蒙覬路來雖保不波及東省是以張使對謝之前約已失其信任此次軍事會議已決定改變方針是後無論爲過激派或反過激派凡有擾害國境或有擾害舉動者一律防範取締絕不寬假以保疆土而免受人之所愚云

○勸活佛取銷獨立

庫倫活佛受俄黨鼓惑倡言自治擾亂邊疆張使近因應經畧蒙疆之命特電防蒙古各王公就近勸令活佛取銷獨立如果不折不回大兵即至進退無門以冀其有所覺悟云（史）

○鄒師又派員招兵

陸軍第十六師長兼援庫副司令鄒芬以所部軍隊額數不足迭次派員來奉招募尚未齊備日昨又派黃委員來奉謁見張使發給執照前往綏中縣等處招募一百二十名云（合）

○征蒙會議之昨訊

張使于日前與孫吳兩督軍會議征蒙各事玆據軍界消息是項會議尚未解決現在張敘五都統來奉擬即續開會議征蒙各事大約不日當能決定云（鼓）

○張使對于陝事之電請

據某要人云張使對于巳撤之陝西督軍陳樹藩斷爲憤恨除電請中央速下明令懲戒其弄兵抗命外並致電曹使催促閻督迅速就任以期實行驅逐至於俱陳之原因則謹由許蘭洲云（彭）

○省議會議決修道

東邊道尹王理堂爲便利勦捕東流各地胡匪起見向會建議省公署擬將東路各縣修治通行大道以便行軍剿匪省署交議省議會現已議決不久即將實行云（彭）

○征蒙總參謀決定

軍署消息張巡閱以此兵征蒙責任艱鉅非有才智兼全者運籌帷幄難期決勝是以決定委軍署參謀長許蘭洲兼征蒙軍總參謀長俟諸事定當即當加以委任云

○張景惠來奉會議

張使因征蒙問題電召孫吳兩督及各軍官來奉會議並電約察哈爾都統張景惠赴省前來以便諮詢討論除孫吳兩督業經到奉外張景惠都統于昨十四午后七時餘徵止先時有軍至使署故各界人員前往車站迎接者頗形彰張都統當晚即回公館于今日（十五）入謁張使云（我）

○窰工依然繼續罷工問題

窰工不願將爲正式之要求
松茂洋行發生可疑之怪火

▲日下窰工之情況 窰工三千餘名自十二日起同盟罷工已誌昨報玆聞迄十四日仍在繼續進行迄無解決之善法外間推測爲此事發源地之中日工業共認會係本年四月三日組織而成其中日本人之關係者亦有之該會對於此次之罷業尚未提出何等正式之要求以罷業故莫得何等之要領又窰工方面對于會社當事者之間答亦均以不知不曉應之云

▲松茂洋行之怪火 十三日午後七時許鐵道西松茂洋行工業部忽行失火旋經撲滅惟以時會之關係窰業部火與罷工問題有關又係該工業部部員之言曰起火係由墻壁之中間迸非煙卷或甘他是是之火所能燃者故於火之來源誠有可疑之處聞松茂洋行之窰工于昨番罷工時一部窰工未肯加入十二十三兩日猶依舊作工玆次之火或係罷工工人以此等之關係蹶使工人之所爲亦未可定云

▲罷工與双方之聲明 關于此番同盟罷工事鐵道西各窰廠以奉天煉瓦製造同業組合之名義向官憲當局及各關係方面送致聲明書辯駁工人側之宣言如左

一工人主張去春之製坯工資每一萬小洋二十六元五角豈不知爾時市況興盛磚銷暢旺故然其後市況日下自七月以降工人鑒于實情已自認以二十元乃至二十一元之工價製造磚坯及今市況依舊沈滯而彼等竟高唱三元乃至一元之增資更至于罷工以要挾其行動實非穩當

二高粱米每斗一元八以至于食鹽大豆等之供給價格均按市價並非額外勒取又云厨房用之煤炭一噸小洋二十三元價值過昂云云殊不知目下之實價每噸猶賣日金十一元六十五錢外加運費八十錢共十二元四十五錢以小洋與金票之行市算之則小洋二十三元之數決非法外

一工人均係四人一組就中職工二人苦力二人職工平均每日每人給資一元苦力小洋六角日下滿鐵之常用苦力工價始支小洋五角以彼例此決非過低一食鹽六元六比之市價亦非法外且至爲少量不足以成問題云

▲窰工一部回場工作 工人側之聲明昨報已載玆從畧至十三日奉天窰業會社第四第五兩場之窰工忽有一部不知因何脫除同盟回場工作其外第二第三兩場者日內已將回場開工云

○中東路增資近訊

中東路自經我國收回後各國運輸費積欠甚多收入現欵爲數甚少以致每月賠累甚鉅近因車輛不足軌道亦多需修理倘不借欵整頓路務將無恢復希望宋督辦前日過奉入京即爲此事先徵張使同意然後與交通部商議增資辦法云

○吳督將晉京覲見

吳督來奉參與軍事會議後外間傳其擬即入京疑信參半乃昨據確訊吳督俟會議終結必須入京覲見總統並就便商議江省外交及邊防諸要務云

○張師長宴會孫吳

孫吳兩督軍現皆蒞奉昨十四日張輔忱師長特柬請兩督在其私第宴會聞除在省文武要人作陪外更由平康中招致花花絮絮若干人獻歌侑酒云（王）

○龍江史廳長來奉

據政界人云龍江政務廳長史曝五此次偕同吳軍長來奉即下榻于吳督軍之公館聞史氏此次與故舊極少往還因恐局員爭相往謁請求栽培吳軍長亦雅不願其爲難是以留史氏在其公館暫寓凡往謁者一概謝絕云（王）

○滿鐵增修複線

南滿鐵路增添複綫甚多據聞自蘇家屯至吳家屯間又擬增修複線現下滿鐵會社正在籌劃一切不日即行開工修築云（鼓）

○五十三旅出發

衛隊旅自去秋赴吉勦匪以來迄今已十餘月自應行派兵瓜代以資休息昨張使已命二十七師五十三旅前往吉境擬將衛隊旅撤回並聞五十三旅昨已下動員令矣（雲）

○擬組征蒙偵探隊

奉天出兵征蒙現正籌備進行聞張使已飭軍署稽查處楊寶山處長組織征蒙偵探隊以便隨同征蒙軍前往戰線刺探委稽查長陶佐臣爲隊長云（雲）

○憲兵營長之將來

憲兵營長白庭鄉近有出任某關長消息所遺之缺據軍界傳說將委軍署副官長俞沐澤接充云（雲）

○令褚高整頓殘部

張使以庫倫風雲日形急劇該處雖有褚其祥旅長及高在田團長所部軍隊然因老弱殘兵恐難抵禦特于昨十四日電令褚高兩軍官迅速整頓殘部待奉軍到時聯防進勦云（合）

○重砲營行將遷移

重砲營因與騎兵二十七團一營相接近兵士往來時起衝突張總參議爲免除該兩營兵士之衝突現已籌備將重砲營遷移至小東門外軍營舊舍以免引起風潮云（彭）

○王處長辭職原因

警務處長王連波此次辭職原因外間咸謂因搶案之故玆據確訊王氏之辭職尚不僅因搶案之困難軍界之壓迫亦其一端惟張使因其富有經驗未允其辭並招署安慰一次至暗標已經照准將覓人代替云云並非事實云（彭）

○擬設妓女檢驗所

警察廳爲注重衛生起見擬設妓女檢驗所乃因習俗難除屢議屢止玆聞第四警察署長葉青蓮現又提議即設立至其原因並不僅爲衛生且擬藉以消弭虐待妓女情事云（彭）

○書記官因公來省

遼源縣地方審判廳書記官李雲書因該廳司法案件奉廳長之命來省請示高等廳辦理于日昨來省寓于華昌飯店一俟公畢即當旋返云（彭）

○硝磺局收費減少

硝磺局當設立之始收入頗形踴躍迨去年冬季日形減少雖經該局傅局長極力整頓終未見效可知硝磺營業之蕭條矣（彭）

○清丈員被控行查

北鎮縣清丈分局之委員某甲因縱容差役劉榮久勒索小費經該縣公民代表龔恭允等來省控告當經張兼省長飭令清丈局派員會同該縣知事認真調查具復核辦云（合）

○興京又告匪警

省公署日昨接到興京縣知事來電報告縣境前者屢被胡匪擾害地方經軍警屢勦迄未彈平現又有胡匪一夥計六十餘名到處搶掠肆意猖獗等情經張兼省長電令右路巡防派往一營勦辦云

▲長春▼

○滿洲里華軍逃亡

軍界消息駐紮滿洲里之華軍因欠餉不發已有不穩之勢下士以下者並日常之用品不能購買殆已陷於極度困憊不得已至有密賣子彈以救眉急者適此時更有恩琴部隊將攻滿洲里之謠言發生於是市民莫不色變以故士氣益爲沮喪逃亡紛紛當地居民亦均人心洶洶不勝驚恐云

▲吉林▼

○軍署參謀長消息

軍界消息軍署丁參謀長有升爲三混成旅長希望將來丁參謀長之遺缺以軍署上校參謀兼衛隊團團長蘇君升任所聞如是姑誌之以俟證實

○學界人員大更動

省會模範區學董陳君永泰暫代省立講演所所長遺缺以朱君文錦調充所遺長春模範區學董一席以楊君永年代理濱江模範區學董以杜君惟一充任省會勸務委員蔡君志一調充汪清縣勸學所所長長春學委員楊維周辭職調區立高小校長劉紹周充任遺缺區立高小校長一席一區一國校長郭鳳怡兼代省會四五兩區學務委員即以一二三區學務委員管英華李見龍兩君分任不另派人已各奉委任分別任事矣

○省議會請撥經費

吉林省議會此次臨時會所需議員旅費及一切雜費除於額定經費開支外尚虧五千五百餘元特咨請省署飭財政廳于該會預算外另欵支付以清欵目惟孫省長以本省庫欵奇絀即預算內支出各欵應付尚屬爲難而官銀號又復停止墊付自應恪守會計章程漸謀收支之適合究竟能否設法撥給已令財政廳查核辦理矣

○省金庫實權收回

吉林省金庫向由吉林中國銀行代辦各縣稅局呈繳稅欵亦均交中銀金庫玆財政廳規定將金庫收回由官銀號自辦規定自本月始各縣繳欵均直交財政廳以交欵之日作成市價轉送官銀號存儲號接欵項後再按欵數及市行送中銀金庫作眼是中銀有代省金庫之名而無其實矣

▲營口▼

○警察人員大更動

本埠察警廳長劉次孫近鑒于各警官在一署充差日久熟悉情形最易發生流弊故昨特將第一區徐坑店街警察分署署員梁學貴調充第四區火神廟警察分署署員遺缺調委第三區大平康里分署署員劉雲紡接充第一區通會門分署巡官調充治城門分署巡官尚有多名容訪再誌

○催送自治學員

遼瀋道尹公署前奉省會設立自治研究所一處以期造就自治人材聞該所于今春籌辦業已成立惟自治學員須由各縣選送該所現已開學各縣學員來所肄業者甚屬寥寥故何道尹特分所屬各縣知事飭令各自治學員迅速來省入所肄業云

○學校暑假之期限

縣署昨奉省垣教育廳訓令案查本省各校暑假休業日期均先期訂定俾便遵行本屆暑假訂自七月十四日起至八月十二日止除呈報外合行令仰該縣知事轉行遵照等因聞陳知事已飭勸學所轉令各屬學校一體遵照云

▲安東▼

○王道尹有出巡說

東邊道尹兼東三省清鄉督辦王理棠氏前次派員引渡胡匪已經結束特晉省面稟上峰在省公畢日前返署玆聞該道尹以清鄉督辦之責更兼東邊各縣隸于該道尹管轄又擬出巡視查上江各縣之治安何日首途尚無定期所聞如是姑誌之以覘其後

○張廳長賞罰公平

安東警察廳兩高廳長任內所有各署隊長警查稽煙賭各案由法總罰金充賞送交警廳轉飭原辦人員具領前警廳由充賞內又爲提成可撥之欵前有戒煙會充作該會經費後來該會取消未聞作何開消自張廳長接任後法總迭過罰金充賞仍照三分提成以一成五與各級官長及偵員等爲勞以一成預作出力長警特獎以五分預爲中日聯合費如該廳長之賞罰實昭公允矣

▲本溪▼

○催收紡紗廠本

奉天紡紗廠股本由各縣分担本縣應攤二百股合奉小洋二萬四千元經李心舍知事招集本城商戶設法分撥等情已誌昨報惟原定已認之股本于夏節前爲交欵期屆時踐約交欵者因在多數而因節關錢緊未能送到者亦復有之今端節已過錢法較鬆縣知事差人會同商會丁催收未納之欵速送到縣以便先行匯兌而重公務云

▲孫家台▼

○金鈔收交確數

本驛特產物取引所向日各糧鈔買賣金鈔票統以每月十號二十五號爲交兌日期上星期六又届交兌期限玆十三號該所粘榜示衆其中金票收交爲十五萬七千元多收係永義合世合棧加藤洋行多交係友信洋行天益增中和公司鈔票收交共數五十三萬元收主爲同順祥還通逢天益增義順號多交係公濟棧永義合丁新昌等號云

▲四平街▼

○商務會改選會長

本驛商務會會長張冠英已于二月間辭職遺席尚未選人玆日昨各商家齊集商會投票選舉聞復盛昌執事王際階得票最多當選爲正會長長勝魁執事王冠英爲副會長二君素洽商情辦事公正故此得充會長會務必有一番整頓云

▲哈爾濱▼

○韓推事大公無私

濱江地方審判廳民庭推事韓銘品學兼優性極和靄行又廉潔辦案明敏不貪片言故視事以來提要夠支無曲不直包苴不行有口皆碑晚近法界中不可多得者日前本報紀其所斷福壽藥房一案事後證諸輿論頗訴其不偏及詳細訪察始知係當事人來將事實陳訴明了所致應再伸明以昭大公云

○濱江午報出版期

本埠道外十六道街有王某者刻已在該處組織濱江午報一切手續業經就緒其內容每日出刊一大張專錄新要事聞聞已定於本月十七日出刊所聞如是姑特誌之

○假參謀官遊街

日前午時有陸軍數名押一壯年男子身軀高大衣服絢麗双臂綑綁在正陽街遊街軍士在前敲鑼其人大聲言曰我係關裡人從前當差多年因自不學好被革出外今年春間來至哈爾濱手中無錢想入非非不應假充陸軍參謀官詐許平民財物被陸軍查知將我拿獲懲究遊街示衆勸各位諸君莫要學我作此不法行爲等語行人觀者如堵莫不屆聲痛罵云

○道尹定期返哈

濱江蔡幼岑道尹蔡任赴京爲日已久以致外間揣測有謂蔡氏晉京另謀他缺者有謂蔡氏辭職已成事實者有謂吉黑兩督軍已會銜保荐某要人承乏斯缺者議論紛歧莫衷一是而其實則不然蔡氏日前雖呈請辭職卒未得上峰允准玆據最近消息蔡氏日前由省來電謂准於端節日返哈道署各職員已預備赴車站迎接云

▲新民▼

○張都統過新赴奉

察哈爾都統張叙五本月十四日午後二鐘時乘京奉專車抵新民車站當有駐新混成四旅團營長官丁怡亭等縣知事李廉白稅捐局長汪鳳池警察所長張金壁以及軍警齊集車站歡迎該統都均行接見寒暄數語即行開車赴奉去矣

▲西安▼

○留學生酌給津貼

西安縣境夾信子鎮沈毓眞前在青島德人所辦之醫工專門學校肄業于歐戰時遷移上海醫學去歲歐戰告終善後完竣經德國某醫科教員之介紹得入德國醫學校現因歐洲物價騰貴留學生生活程度日高沈生恐日久難支特在省中教育廳呈請予以補助經教育廳令縣署核措昨經沈生之兄沈國華面謁鄭韶泉知事詳陳一切鄭知事以晋國工醫向缺專門人材該生於戰亂之後遠離祖國留學于德其志堪嘉他日學成歸來供現于中國北等補助費誠爲獎勵後學培植人材之要義故慨允籌當特令勸學所長劉克治從學欵中籌集相當欵項以便津貼劉所長近擬從義務教育欵中提撥小洋千八百元酌爲補助沈生之學費聞此稍辦法須經縣署呈請教育廳核奪批令後方能實行動用作爲補助該生之學費云

▲義縣▼

○警所開警官會議

本邑警察所長張梁五關心地面時加整頓玆于本月十二號招集東區區官李紫綬巡官溫景芳南區區官才恩榮巡官宋錫元西區區官邵鳳翻巡官吳佐卿分隊長張雅臣趙九洲北區區官鄭魁武巡官邱凱臣分隊長王韓臣城內隊長張傑忱巡官陳海峰紀佐臣陳燦章中區分所巡官周子彬周星垣分隊長陳榮九在所大開會議行政股員高秀山報告會議宗旨第一條選擇警官赴省肄業第二條預備夏防聯絡會哨第三條晝夜巡邏查道第四條嚴拏煙賭嗎啡第五條警察首重名譽勿徇私賄等語云

○整頓稅務

本邑北區七十里稍戶營子鎮稅捐分局長魏榮三關心稅務時加整頓近來糧捐日少不敷比較昨特派郭棟臣陶長福下鄉嚴查閻底以資整頓而免貽漏查郭陶二人作事認眞素稱能手諒必詳查一切以重稅務云

▲懷德▼

○選舉省議員近訊

省議會選舉期原定七月一日本縣已將選民調查完竣在關帝廟設立投票區屆期選舉據個中人云前次之熱心參衆兩院議員名列孫山者對于省議員之競爭尤各不相下而呼聲最高者爲學界中之要人聞預以數千金之運動費以求達到美滿目的想錢能通神則實票者當然不少接議員之資格非品行高尚素孚衆望者寄堪勝任此番熱心議員諸公非品學兼優即吸鴉片如果買票僥倖當選豈能爲國謀政不過欲過官迷癮耳姑誌之以觀究竟

▲法庫▼

○警察更換制服

警察制服夏季向以黃色奉省警界爲統一制服起見今歲均換爲灰色本邑警察長何璽廷已將此項制服領到日前分發各區所長與更換以壯觀瞻云

○勸學所補報決算

法庫縣勸學所長王鑒甫奉財政廳令謂前五年預算決算並未呈報特令該所限文到十日內即將五年城廂各校及所內一切開支按月造具月報及決算表冊各一份補報來縣以憑考核等因該所長奉令後邀集各校職教員來所幫同造表晝夜忙碌現已完竣分別呈報云

▲柳河▼

○場長盡職

縣屬屠獸場長趙文堂任差以來頗盡厥職對于屠宰事宜無不悉心辦理每日除派巡差搜查外該場長必躬自嚴密訪查誠恐巡差舞弊偷漏是以致徵收欵額較比他人有加云

▲通江口▼

○連長宴客

奉天第一混成旅二團一營四連連長唐忠久人極老成熟習軍務自到通以來對于保衛治安極形認眞不時請誡兵士不得在街招攬該軍滋通秋毫不犯實爲我埠造福多多也昨該連長爲連絡感情起見特備席數桌邀各界首領暨會董等于午後二時大開宴會山珍海錯賓主言歡直至五時始行散去云

▲金家屯▼

○三區巡長易人

本鎮警察第三區馬隊巡長係海山人極老成作事和平玆該巡長忽自辭差遺席經所長另委錢廣泰接充該新任巡長甚充警差此次必有一番振作云

○招募騎兵

奉軍第七混成旅招募委員孫新泮于本月十三日到鎮以本鎮匪增合爲招募處插旗招兵謂現在北蒙混亂兵數缺少若兵力不厚不足征勦爲此來鎮招騎兵一連仰有心爲國者前來報名本鎮前警察巡長由新三營帮辦招募員但日來報名之人不多云

▲伊通▼

○軍官盡職

縣西赫爾鎮駐防吉軍騎兵連長李中元排長沈棣霖劉占元等均係久歷戎行熟悉軍律對于所屬兵士管束非常嚴肅逐日率隊下鄉清查地面除該兵士等遇有要事准予領簽掛號外平時既不許私自出營所以一般兵士有時與商民交易亦皆以和平氣象處之以至公之消息無抑勒欺詐行爲該軍駐玆兩月商民有口皆碑而兵士竟能如是文明者足見該軍官等之教育有素也謂之盡職誰曰不宜

▲阿什河▼

○綁票迭出

邑東十八里大窰溝傅灝志家于月之八日晚突來胡匪三十餘名斬關而入將家主綁去併將該屯尹姓學生綁去五名匪即一哄而去云

○巨匪就擒

前在江省青山稱內之巨匪劉某綽號銅錘本邑人也于數日前在齊歸本邑意圖勾結黨類特時拉出幸事機不密被吉林陸軍遊擊隊第一隊楊副官偵悉在某店擊獲審訊不諱大約不日解送賓縣警部云

▲安達▼

○匪首落網

哈爾濱司令部前派陸軍第六混成旅騎兵二營三連連長何佐宸及該部偵探王久選帶兵五名來站訪拏著名匪首孫喜臣（報字快手）因其同夥天照應被獲供出至站即邀警佐王偵探惟恐潛逃先以良言籠絡又與匪介紹朋友以安其心並將該匪引誘至荒甸始爲擊獲聞該匪久行聚衆搶掠去冬曾在安達拜泉間搶劫郵車今既被獲聞者莫不稱快云

▲蘭西▼

○警務處飭送學員

昨警察所奉到警務處令開案查警官傳習所第四班各縣學員已經畢業各歸本縣原差惟第五班尚未成立本處爲造就各縣巡官資格起見特又成立第五班其人數仍由前辦自各縣選送等因准此仰該所迅即選送來省以資同一開課教授而免程度參差不齊云云刻唐所長正在選送之際不悉被選者爲誰耶俟訪再誌

○鉄嫩公司將開辦

本邑鐵嫩森林有限公司設在南河口經劉老炳代辦多年近歲以來銷路日見增廣刻該公司爲發展營業起見取銷代辦特派專人於本邑東街東華書局隔壁賃妥市房二間目下正在修理之際諒不日即可開辦矣

○縣公署政務刷新

本邑縣知事黃重九蒞任以來對于署內政務大加整頓不遺餘力所有民間案件隨到隨結並無積壓亦無刁難苛罰情事是以近來縣署政務煥然一新云

○唐所長因時戒嚴

本月十號爲舊歷端陽節商民慣習無不於是日停止營業以資休息唐所長因匪患未清恐宵小之徒乘時滋事特預先函請商務會轉傳各商戶等各安本分如敢放蕩嫉戀不貸復又招集區巡官等開臨時戒嚴會議令區巡官晚四出梭巡佈置步哨以防不測是以商民安堵如常咸頌該所長之保衛有方

批示

▲實業廳批示

原具呈人王守金 呈一件爲官地界限不清請勘查由 該民所稱領地與徐錫福之地界限不清請勘查等情業據警署查復該民之地與徐錫福之地並無糾葛惟北面係有公共水道該民意欲請領礙難照准此批

原具呈人三元班曹係氏 呈一件爲所住官房倒壞請勘查修理由 呈悉該班住房應請修理候派員勘查再奪此批

情冠往來

▲張景惠氏（察哈爾都統）一行十四日午後四時半由京奉專車來奉

▲那波光雄氏（鐵道省研究所長）白石多十良氏（同所員）十四日晚由京來奉十五日早由安奉綫回國

▲中川正左氏（鐵道省運輸局長）一行當于十六日晚由京來奉

▲阪本釤之助氏（日本紅十字社副社長）一行當于十七日早由連埠來奉

▲察哈爾混成旅長田氏察哈爾都統顧問黃九齡氏十四日晚由京來奉

▲鄭天順氏（二十七師砲兵二十七團第二營長）十四日午前六時二十分赴錦縣

▲鄒殿陞氏（暫編第二混成旅長）十四日午後四時三十分由京來奉

▲鮑得山氏（同第六混成旅長）同上

▲李景林氏（同第七混成旅長）同上

▲梁朝棟氏（第一師第二旅長）十四日午後七時二十分同上

◇新◇潮◇飛◇沫◇

東西洋文化之調和

（日本內崎文學博士演講）

歐洲大戰凡四五年今完完而歐洲文化亦與之俱完予親此問題極有興趣欲徹底的研究世界文化此再造世界之念之所由起也今夕所講者爲東洋與西洋文化何以不同有無調和之餘地

世界已往之生命甚長此極有興味之問題也地球未出現以前有歷幾千萬年人類第一男女（人類始祖）之出現於地球又不知其在何時舊約創世記第一二章所云種種要皆虛無怪誕假托之辭決非一種歷史故予不信近世科學發達有種種關於人類之科學出現於此問題遂大放光明三十年前荷蘭科學家都布爾博士在爪哇東部得一枯骨較猩猩之骨大較現文化之人之骨又小博士斷定此骨爲最古人類之骨即人類第一人之骨云

在幾百萬年以前今日所分之五大洲恐必相連貫而成一大片陸地試就現在地形以探求其遺跡 如中國南部由安南聯絡西南經西南聯美洲印度聯非洲非洲與南歐利聯之處有三（一）直布羅陀（二）意大利三希臘南部之格利枯島英國與歐洲大陸聯又與冰島格利蘭島聯格利蘭島與美洲聯日本連台灣由台灣與亞洲大陸聯日本北海道與北亞連北亞又與美洲北方連此即五大洲成一片陸地也由此知第一代人類遠道遷徙至於半途散之四方歷經年代以由山川氣候文化風俗之異遂成今日之各色人種至各色人種之成因亦有可述者黑種人之祖先以居熱帶受過度之日光皮膚遂黑恰如厨婦製餅火候太過於是餅皮焦黑白種人之祖先以居歐北受甚少之日光皮膚遂白恰如厨婦製餅火候未到于餅皮淡白黃種人之祖先以居温帶受適度之日光皮膚遂不過黑亦不過白而呈適當之黃色恰如厨婦製餅火候剛到故餅皮既不焦黑又不淡白而爲可口之黃色之餅焉（未完）

各埠銀及…

●奉天糧行市（六月十五日）

大豆 一元七角
豆餅 二元五角
豆油 二元五角
豇豆 一元六角
豌豆 二元七角
…子 二元六角
高粱 二元四角
粳米 一元四角五分
小米 四元一角
元米 二元
…米 二元八角

●奉天金銀行市（六月十五日）

金票對小洋票 一五三元〇
鈔票對小洋票 一五二元〇
大洋對小洋票 二五二元〇〇〇

現實銀 每兩換小洋票二元二角五
足金 每兩換小洋票七十四元
標金 每兩換小洋票七十三元五角
外國現銀 每兩換小洋票一元六角六分一厘
中…兌 每元換東錢十吊〇四十五

東三省官銀號匯對行
上海匯現銀五錢六分一厘

●大連電報

金鈔現物 全十三日限 九七七元〇〇

●開原取引所

前場 七月十五日限 一、六九七〇 （九一東）
後場 一六八〇八 （一九東）
（六月十四日）

天氣

本日 南叉東風
（界限內所列係與去…）

神皋雜俎（本欄歡迎投稿）

小說

儷西亞郡主傳（八五）

儒丐譯述　禁止轉載

第二章

提洛兒說。忙去取燈。遂走到火爐邊。由爐架上取了一盞燈。也是他的奸狡行爲。活該顯露。不意他的頭巾。不知怎的振落了。燈光正照在他的臉上。提洛的廬山眞面。至此已不可掩。旁邊坐着的葛劵克斯見了。早由椅上躍起。跑到提洛面前。喝道。「開福哈斯！你還認識我麼？」聲音非常慘厲。舉座爲之大驚。提洛此時正舉着燈。早不禁失手墮在地下。他的身子。便如刺蝟一般。已然蜷縮在地。不住發喊道。「你老認錯人了。你老認錯人了。誰…誰…誰救一救我。」此時葛劵克斯遂向在座衆人道。「此人便是陷害我。猿賞我妻子的那個凶徒。」葛劵克斯以爲這場災難。在基督教徒裡面。是無人不知的。便是威尼秋士。也聽說過的。方纔葛劵克斯這個替他留傷時。雖聽了葛劵克斯的名字。他正在苦痛中。也沒十分留意。如今纔知道這個老人。正是當初被提洛謀害的葛劵克斯。也不禁震怒。這時只見燈影裏。猶如電光一閃。早見巨人烏洛斯。飛奔過來。一手將提洛按在地下。向大家說。『教唆我殺葛劵克斯先生的。也是此獠。』這時提洛在烏洛斯巨靈之掌下。殺猪一般叫起來。連連向大家討饒。只要免了一死。教我怎樣都應的。饒血又向威尼秋士哀求道。『勳爵。你要救一救纔是。我依生命緊抓你手。你不說教我替你送信去。我若死了。便沒人替你作書郵了。快一點。救一救吧！』威尼秋士只有他喊叫。一點不爲所動。皆因他的奸情畢露。罪無可逭。也沒什麼可憐憫的。便向大衆道。『拉出去。把他活埋了。我的信可以另遣別人送去。』提洛聽了這句話。不啻宣告死刑。已然顛作一堆。皆因烏洛斯用力按着他。獅子脚底下的狐狸一般。那里還有魂。只得顫着聲音。向烏洛斯哭訴道。「我也基督教徒。壯士！你難道不救我麼。你若不信時。我立刻便受洗禮。便洗一次。兩次。三次。都可以的。」又叫着葛劵克斯說。「葛劵克斯先生。你切莫要誤解。我的願當你的奴隸。自要你饒我一條狗命。」他此時被烏洛斯按的一絲兒也動彈不得。悶得他呼吸已梗。咽喉裡不住的格格亂響。在這加當兒。只見彼得老人。正在一張軟椅上閉目垂頭的坐着。彷彿是默對上帝。到了這時。已然把眼睜開。慢慢的站起來。（未完）

談叢

私娶（鐵冷）

清宣統間。內監某監。于慈禧太后生時。曾因事被斥。後叩求隆裕太后救免。允之。越數月。竟擢升總管。一朝龍倖。氣燄益張。巳酉春。選娶某氏女爲妻。比賓鷄鶩。伉儷頗篤。求饕事洩。攝政王載醇。怒其藐法肓充。奏請交慎刑司杖斃。經衆代求。姑貸一死。立時逐出。或謂某監運動靈敏。事苟不洩。或爲李蓮英第二。不難預料也。事隔月餘。武昌中和門外某寺僧。不守清規。亦娶處女爲室。綵輿迎迓。鑼服花冠。悉如俗例。鼓吹喧闐。毫不顧忌。當時人無知者。唯鄰舍主人。與寺僧相識而已。及細察之。所謂新郎者。即寺僧也。咸驚異謂。強勸佛與女菩薩結歡喜緣。其入衆香國爲長老耶。控諸縣。江夏令捕之至署。笞三百以儆。俾爲還俗。與妻偕老。噫。人非木石。誰能無情。太監也。寺僧也。六慾未去。而強託淨根。終且自取其辱。亦何尤焉。

諸文

愁城記（疑碧）

愁海之東。窮鄉之南。有愁城焉。相傳係憂天之杞人所築。城中居民。類多度日艱難。號寒啼飢者。即有一二小康之家。亦已門庭衰敗。產業凋零。每至夜間。長吁短嘆之聲。不絕於耳。凡富貴中人。心廣體胖者。均不涉足于其間。其居民每多疾病。醫生云多愁之人多病。此由於所處之境所致。非藥石所能療也。其中文人雅士。藉筆墨以消遣愁懷。而文字之間。每多憂心如焚。憂心如醉之句。蓋流露于不自知也。城之外。有青山二。双峰對峙。濃雲繚繞。宛如愁眉之双鎖也。有濇溪一。抹波曲折。碧水縈紆。有如愁腸之九曲也。其間亦有鳥獸。無非如蜀山之鵑泣。斷峽之猿啼而已。城之中有醉鄉焉。游此鄉者。可以解除愁悶。睡鄉焉。入此鄉者。可以斥退愁魔。一出此鄉。依然憂心惙惙也。一出此鄉。依然憂心慘慘也。此外又有債台。登此台者。愁添萬斛。遂致日夜憂愁。往往私相問曰。我輩安得登彼岸。而居樂土哉。記者處此城。已數載。形容憔悴。恨不能脫離此域。爰援筆而記其大畧如此。

在其中之孔子。簞瓢陋巷不改其樂之顏淵。以聖賢自勵。則雖入此愁城。而與安樂鄉無異也。然吾輩小民。如入水火中。疾首蹙額。敢怒不敢言。幾何不胥天下變而爲愁城哉。嗚呼。

戲評

戲場瑣話（李浮生）

▲論大名府

大名府。又名玉麒麟。乃余最歡迎之戲。因其角色完備。文武齊全故也。然戲文過長。節目太繁。稍一生疏。萬難見好。而劇中人物。又無一不緊要。如盧俊義一角。必得文武全材。唱做均能之鬚生。方可勝任。他若去燕青石秀之武生。李逵宋超之花臉。時千之武丑。李固之文丑。賈氏之花旦。柴進之小生。梁中書宋江吳用等之鬚生。皆係重要角色。苟能排演純熟。配搭得當。誠大本中之極好戲也。吾于是憶及昔時。我奉演此齣者。頗不乏人。今分論之如左。

一戊申冬月。坤伶趙紫雲杜雲卿小四寶等演於鳴盛部。趙紫雲去盧俊義。身段矯健。狀貌魁梧。掃盡巾幗習氣。頗具鬚眉態度。觀者幾不辨其雌雄。唱工既沈着。做派亦老到。惟運用神情時。有不甚得當之處。是爲美中不足。然以坤角能演此種文武並重之大本戲。而又始終如一。到底不懈。實屬不易。杜雲卿做派之精細。久爲我奉顧曲者所推許。其去賈氏。一顰一動。入情入理。一言一笑。給彩給辟。非一般後起者。所能望其肩背也。小四寶去梁中書。雖係大材小用。然頗能加意。毫不敷衍。令人可嘉。于秋去李固。做派白口。極其滑稽。饒有趣味。不愧老手。孫長泰去燕青。孫毓堃武生。然本一勇莽之夫。粗魯之輩。使其去又聰明又忠誠又活潑又精細之燕小乙。未免差之毫釐。謬以千里矣。唐永長去李逵。隨吳用下山時。假扮啞童。神情畢肖。然不免掩沒其唱工矣。李永利去石秀。見盧俊義將行被斬。跳下酒樓。刦奪法塲。武工頗可取。其餘配角。余今均不能記憶矣。村之閱如可也。

一辛亥三月。蘇月樓及坤角銀花銀寶姊妹演于慶豐部。蘇月樓去盧俊義。派頭頗大。神情亦佳。惟因聲音之關係。唱工稍差。其說白以（不想我盧俊義命中該當橫死）一語。最得神理。大有痛心疾首。聲淚俱下之勢。小銀花去賈氏。舉止動作。絲毫不苟。法塲祭天一塲。被盧俊義用足踢倒。仆跌工夫。爲他人所不及。小銀寶去燕青。身手靈活。武工精捷。雖係女兒。不遜男子。張毓珍去李固。口齒靈便。神情妙肖。當盧俊義被捕後。與其見面。問曰。（李固你曾記得在雪地中我救過你的性命）張答曰。（那是我命不當絕）又問曰。（你不該忘恩負義吞沒我的家產）又答曰。（那是財寶流通大家有分）又問曰。（更不該謀佔我的妻子）又答曰。（那是咱二人前世姻緣）三問三答。妙趣天然。孫九齡去石秀。技藝精悍。的是能手。小長勝去時遷。武工白口。均占上乘。劉三長去李逵。劉慶祥去宋超。亦皆完全無疵。當時連演數次。每一排演。余必往觀。大有百讀不厭之概焉。（未完）

品花

二美爭客之趣聞（情癡）

天桂班金榮與蓮香班月仙。同爲友人木子君之膩友。過從甚密。情度頗高。在二妓目爲木子係有獨鍾之別無情人。前夕造訪月仙。情癡亦在該部挑謔風騷。正在擁美密談之際。忽爾天桂紙片飛來。請木子到部視事。月仙始知情郎意有別屬矣。遂即嚴詞盤詰。苦索情由。木子婉言勸慰。大灌以西洋米湯。月仙色乃少解。比及辭出。金榮竟倚門佇候。蓮香天桂僅一門之隔。木子與月仙別話纏綿。早爲金榮瞥見。此時木子大窘。委實抱歉。步前向金榮曰。（對不過）乃携手入院。月仙一見。醋素大作。大聲疾呼曰。（老李你回來）聲音鴻大。破喉而出。余等聞之。不禁大笑。及入金榮香巢。木子大被審問。金榮曰。（因爲什麼你不來）往蓮香去請。說你沒有那裏。木子伏首不作一語。友人弓長惡作劇。更以言挑之曰。月仙下令留我。他不讓說我們在那裏。金榮本來含有醋意。一聞斯語。如火澆油。怒氣激發。小臉蛋氣的通紅。頓足而言曰。我明天往蓮香找他們頭子去。爲什麼請客說沒有呢。吃了他們姑娘多少賄賂。說話之時。甚爲憤慨。後經余等百法勸解。方罷。昨夕木子又在月仙處下榻。金榮聞知。又將如何。姑誌之。以觀後來。

文苑

東瘦吟館主（幻石）

年來身世奈愁何。錦樣光陰擲逝波。文不遂窮多債累。詩雖悅性惹愁魔。生涯潦倒害窮根。壯志蹉跎斫地歌。入海浮沉難逆料。儒射應劬墨終磨。

春柳　七絕四首（同人）

搖拽長條一樹春。腰肢嬝娜舞翩頻。東皇應笑汝無識。青眼泛加路上人。

學拜猶堪風獵獵。閒眠那計雨霏霏。也曾別具奪天力。皆向晴空舞雪飛。

春來又見綠成陰。芳信漸敎官第尋。作風前腰折慾。青袍乍若戀黃金。

少婦樓頭生遠思。行人陌畔繫征鞍。踏底串偏饒舌。惹衔遊塵遍却難。

和劉幻石原韻（瘦吟館主）

我亦頻年喚奈何。半生生計付洪波。當雨後添新淚。月到雲前感舊魔。殊狂不善錐營策。宛轉自成歌。最憐三尺龍泉劍。竟向湖山送虛磨。

春柳和劉幻石原韻　七絕四首有序（瘦吟館主）

幻石以春柳詩見示讀之心神一往一縷閒愁縈縈腦際爰率而擬此不工之譏知所不免特以各有所託聊以舒懷抱耳又烏足以言詩哉

瞥眼光陰又乳春。樓頭拜舞來頻頻。腹慣逐東風轉。不念栽培舊主人。

輕盈都道無才思。月夜誰憐玉雪霏。一綫柔情牽不住。更隨蛺蝶作翩飛。

脫卻輕棉乍有陰。嫩黃顏色已離尋。才知葉綠春光老。豈是清高不愛金。

雜報

△奉天▽

河水暴漲

官銀號以萬泉水幾乾涸游船不能往來特將水利局在木廠所開之蒲河于十三日挖開南口引水灌注詎知水勢氾濫將附近方家欄節家墳等處大好青苗被淹百餘畝該處受患者擬向有司請求賠償云（王）

又函云濟丈局自將水利局併入後急行引入該局所開之蒲河渾河僅留少許之水以漂流木簰不料前日東路大雨山水暴下渾河河流不通而蒲河之河身又窄不能容納十三日夜竟將坡東木廠八里堡西三家子之河壩沖開一帶地方灌入小河沿淹沒田地二百餘日幸水勢尚緩未傷人命然禾稼已損失不少被淹人民現擬聯合習城請求該局設法防止並要求賠償損失不知果能達到目的否

豆疹可怕

入夏以來小孩之患溫熱斑疹者觸目皆是商小東關令堆子胡同某姓女年十三日前忽患斑疹勢頗沉重經醫調治罔效於昨早一命嗚呼云（台）二

巡警毆人

日昨下午二時許分署西警察分駐所肩章一百一十五號之巡警不知因何將拉麵粉車之車夫毆打不堪後經衆人勸解了事按警察僅有排解之權決不能擅自毆人該管巡長胡亦裝聾作啞而任其有此舉動耶（台）

惡習難除

小河沿女施醫院本係敎會所設每年施醫施藥民間之沾其惠者不可數計而該院醫士診治病人又極親切奉人士稱頌其慈善焉乃惟聞該院有華人女醫役數名不脫陋習每有求診者必種種刁難非苦苦哀求不允治療是以鄉間婦孺或不善詞令者每不獲蒙其惠澤竊思該院純係慈善事業雖院中華人亦必具有博愛之善念何至有如此第言者醫藥姑誌之以期該院主任人量爲查察焉

農戶遭搶

城北二台子村住有李明璧者以農爲業家道小康前晚突來胡匪三四名手持短槍闖入屋內搶去衣服首飾約値百餘元後舉動向北逸逃竄經本其報告附近警區尾追其後而胡匪已無踪跡矣

仗勢欺人

西下窪子磨盤胡同周姓院內居住之張某在某營充當軍士平素倚仗威勢欺凌隣右故隣人畏之如虎無敢與較十四日張氏子投石頑耍擊破王姓窗戶王家婦不知係張氏子誤罵之詎張婦竟出而對抗與鄰開罪王婦稍與之辯張婦當報其夫歸來將王婦毆打不堪經房東再三勸解爭執始息聞王婦因畏其勢已決定找房搬移矣（台）

攔路搶劫

城東高家堡住戶王發日昨十四號攜歃二十元晉城購買物品行至中途突有匪胡一名手持利刀截住去路將王某所帶之款盡數掠去（致）

淫風流行

大南關官燒鍋胡同李某在某茶館傭工其妻年僅花信爲劉某所垂涎多方誘姦因碍于其姑之耳目雖成美事日昨劉某引誘李婦轆轤至把胡同王家大坑共赴巫山之會被李某聞知直至王家大坑捉姦無如姦夫業經潛逃僅將其妻大肆毆打嗣經旁人勸解始行了結云（史）

▲來函更正

盛京時報大主筆台鑒昨閱十四日貴報新聞欄內載有錦陽縣警察馬隊閆隊長辭職遺缺以趙某升充披閱之下不勝詫異伏思敝人並無辭職情爭而遺缺以趙某提升係屬無根之談倘置不理誠恐以訛傳訛爲此函請大主筆先生迅予更正以昭核實端此即請文安

錦陽縣警察北路分隊長閆賓林鞠躬

△營口▽

管釋罪犯

本埠第四監獄羈押犯人已達六十餘名大有人滿之患新任王典獄長有鑒于此以監內羈押罪犯已逾定額亟宜設法疏通將輕微罪犯酌予釋放以節經費前已具情呈請省垣高等總業經核准遂于日昨將監內輕微罪犯分別管責釋放現已釋放五十餘名云

好雨知時

自春徂夏雨水適宜田地獲益匪淺農民莫不欣然色喜惟近數日間未曾落雨田地微旱昨晚（十三號）八時許陰雲密布彌漫天空未幾雷電交加大雨如注降至三小時之久始雲收雨止此番之雨誠有利于農田農民咸稱好雨知時莫不額首相慶云

△安東▽

竊犯被獲

安東七道溝日本旅館前被賊入竊去掛鐘衣物各件當報由日警署偵查在案玆聞中國警察廳偵探常文治等昨在于家溝訪獲是案竊犯孫義才等兩名連同賍物一併帶隊訊供不諱業經呈送警察廳核辦矣

△鳳城▽

冰雹爲災

夏歷五月初六下午三時忽然密雲蔽天雷雨大作移時冰雹下降至卅分鐘方止大如核桃降有三四寸厚値此青苗正在萌芽將生之際受此冰雹爲災實非淺鮮聞被災者城南王道士溝俊家溝及本城週圍等處別無他害所最重者各菜園傷損蔬菜異常良喪云

和氣生財

本邑東街謙益湧雜貨商號舉理英美洋煙火油洋皂等類該號執事王赫臣祭探一兩君對于櫃中事宜極力經營對于接待主顧忠誠尤爲和靄故賜顧者無不爭先恐後現該號生意極形發達謂爲和氣生財誰曰不宜

△本溪▽

醫院發達

本邑南滿醫院設立多年幾因房間較少衆與日人宿舍同一裝飾雖有醫院招牌遙望殊難區別以致華人前往診病者頗少去秋該會社在車站附近崗陵盖樓房若干今春落成煥然一新令人注目由是每日除日人往治療不計外中日人士之患病就醫亦漸加多該院生意非常發達云

跳出苦海

本邑河西街紅土嶺有回民馬玉雲係直隸人前五六年來湖充煤礦公司苦力頭旋有錦縣王某携妻至此亦在該公司傭工日久情熱時常往來後王不悉何故私自他往將妻拋下馬即將王妻霸佔初則待以婦道繼則視如牛馬非常虐待迄今四五載該婦以舉目無親只得忍受不意今春馬某之母萃來湖聲言家有髮妻置之不顧養此外人有何益處由此更視該婦爲眼中釘凌虐日甚該婦無奈遂於比鄰空屋懸梁自盡幸經人瞥見急往解救未致斃命廼報告村長金某轉知警察分所飭住傳究訊明實事遂令馬某出洋十元給該婦爲路費回錦云

△孫家台▽

股票漲價

自去歲金融滯塞錢法奇緊衆之金票價値提漲而各種股票無不跌落數倍入春以來錢法稍見活動各種有價証券亦日漸升騰如本驛特產取引所信託會社股票小價曾至十六元零五分現在業提價在二十七元之多其餘新市場日華銀行羈原銀行以及奉天証券滿蒙証券亞細亞製粉均漲價至壹倍之多云

醉後失踪

中國舊習每逢佳節各行營業咸行放假商號無不大張席筵藉以酬勞本月十號爲中國之端節本驛南街糧商代理店中興號素日撈任在特產取引所代理客人買賣糧紗之杜某本好盃中物是日大飲痛飲卒至酩酊不省人事衆同事均因放假自由遊逛亦未以杜某酒醉介意待至夜晚歸宿之時方悉杜某外出由是派人查找杳無踪跡迄已數日尚無有着落該號執事異常着急現正派遣多人各處搜尋能否弋獲容訪續誌

△四平街▽

少婦潛逃

驛西劉染房屯住戶劉德春之妻年已花信姿色平常日前帶八歲小女藉端節之名來驛遊逛旋即潛逃無踪現經其夫四處尋找能否弋獲尚未可知

△哈爾濱▽

警察挨打

本埠道外新馬路一帶小販林立專事處抽籤騙人跡近賭博大干例禁該管警察竟置若罔聞昨有保安警察某在該處抽籤輸錢若干無錢交付攤販該販捉獲非帶署懲辦不可該販百般哀懇並允將所輸之錢作罷該警士堅不應允以致該販氣憤將該警暴打不堪該警極力逃脫復約來警士數人該販已杳如黃鶴該警只得自認倒霉云

路警舞弊

昨十三日友人約赴阿城遊戲當于是日十鐘半乘車至哈埠車站見購票人十分擁擠由警彈壓按次購買勿得紛爭復有多數路警秘語乘客代爲購票每票從中漁利大洋二毛委其購者不下數十人余亦無法遂託代購三票始獲捷足登車按車價爲路局所定該路警竟敢任意抬價舞弊未悉有管理責者亦有所聞否耶

治遊被刼

本埠道外羅禮街六十一號妓館妓女泰卿姿色秀麗頗爲走馬王孫所嘉許日昨接一生客王某正茶敘間忽來身着陸軍服制二人各佩匣槍聲言有人報告王某帶有煙土當將王某扭至西門臉拖西搜去大洋四十餘元即行遠颺及報告警察者無踪跡能否破獲容後再誌

△錦縣▽

梨園復活

錦縣東關薛家屯聚順茶園今春全行燒燬曾誌報端玆日前該園主張某糾合同志從新組織另集股若干仍在該處搭蓋蓆棚以便營業日昨搭蓋完竣已寫妥營口王建侯之戲班並月明珠的洛子不日即行開演諒屆期必有一番熱鬧云

抓獲賭犯

錦縣南關熱鬧街南胡同住戶王洛玉係著名賭徒以賭爲生人所皆知玆於昨十一日下午一時又招集賭徒十數名在家賭耍寶局被該管警察巡官王瑞武偵知前往抓獲賭犯六名連同賭具一併送縣罰辦以儆刁風云

△台安▽

蒙人誤控

二區佛崔堂家有蒙人某自邊外販來良馬數匹未經售出被匪搶去該蒙人不分皂白竟照清鄉連坐之法以該鎮百家長李錫珍有失察之咎在縣呈控經人調查該百家長確係良民毫無不法情形又經該鎮士紳再三具保純爲正人故該蒙人只得認爲疑財作罷云

△北鎮▽

誣告反坐

城北四區婁家屯有大名鼎鼎之婁允恭素行卑鄙人所共知不意上月竟在省公署呈控本邑收價處催收劉榮久下鄉收價索要小費若干當經省令駐北收價委員關俊卿詳查具覆以憑核辦昨聞該委員躬往調查並無十三屯代表中國欽其人所控均屬子虛因婁允恭賸俊廷抗欠地價爲數甚鉅無詞可藉而劉榮久又催追太急是以赴省控告以洩私忿刻經關委員函請縣署差傳該婁某胆敢捏詞誣控罪無可逭似此惡棍土豪自當懲辦昨將該犯傳案送縣嚴押兩次預審一昧刁狡蔑視委員與樊縣長必不容其逍遙法外也姑誌以覘之

△法庫▽

齒科聖手

本城關帝廟後英美藥房兼帶鑲牙其主任張鳴岐齒科專門學術優美擅牙補牙均爲特長張君之子現亦由上海專門齒科畢業回里助父營業日前有某甲內人口牙痛不安于枕席醫未效飲食不能入口玆經主任父子醫治將裡邊大牙摘落數枚立時止痛毫無危險聞者莫不稱爲齒科聖手云

△農安▽

擺床宜禁

農安向有小本營業（俗稱貨攤）在十字街心擺設攤床不但有碍交通亦且外觀不雅警察城一區前分所長李宗元爲保衛公安計即將十字街所有攤床一律驅逐出城俾歸先前規定市場（地點在西關土城裡磚城外）詎法久生玩一般小本商人均多乘隙各回原處刻下攤床照舊羅列並有煙火飯棚數家易兆火災有管理責者盍速取締以免危險盍及池魚耶

△青崗▽

智勇兼全

本邑知事薛顯階蒞青數載政績卓著級本力前匪臨城下攻擊西門之時獄犯一間槍聲隆隆群行思逞薛公恐滋生不測即提出要犯二名綁赴獄北槍斃以絕殷匪刦獄之望而杜犯人越獄之心足徵勇由義生智由學出如該知事誠不可多得者也

自由論壇（歡迎投稿）

▲不開花臉之强盜

兵變之事所以屢見而屢不一見者以釀此兵變之人從未懲辦故也兵變誰釀之兵官釀之也平日招集强盜挾以自重多多益善絕無限制安得而不兵變督軍富累千萬窮奢極欲而兵餉扣餉欠餉親于一飽又安得而不兵變故治兵變者徒懲變兵無益也當懲釀此兵變之兵官且徒懲小兵官無益也當懲負責之大兵官謂北京政府無力懲督軍似也然督軍有軍而不能督已無勢力可言其所以不能懲者非由于力不能懲實由于某次兵變某親屬未懲某次兵變某有力者說項而未懲故形格勢禁而不敢懲又礙于情面而不欲懲故各省有兵變督軍之罪也兵變而不能懲督軍北京當局之罪也

此次湖北兩大兵變王占元之應受重懲固不成問題然與王占元成鼎足之勢者亦不必非笑王占元挾强盜軰以自重乃各督軍之通病此其勢力基礎固極薄弱爲督軍者所當知也挾督軍軰以自重又近日北京內閣之通病此其勢力基礎當然亦極薄弱北京當局所當知也

▲相似（老圃）

夫李士偉與陳樹藩乃相似耶何也一則對于財長使其巧一則對于陝督使其詐雖然代部既定士偉到任與否已爲不急問題乎奚卸有說蘧關調兵作梗殆仍欲另戰禍乎

▲三巡閱會議後之兵變（迦公）

曹張王三巡閱使會議後而宜昌武昌相繼兵變是王巡閱之不幸抑亦三巡閱同受之不幸也

三巡閱在津京之會議實在左右政局之勢人皆側目視之以其有勢力也其勢力維何以其有軍隊也今軍隊不能用命而至于叛變則其勢力可知矣今兵變之地雖皆屬于王而以兵變之故使人咸知之軍隊之無用而巡閱勢力之不足恃則三巡閱固無分彼此也

雖然此特會議後王氏開幕之第一事耳王任西南今西南之事未見端倪而部下先已糜爛則其能力可知若爲第二事爲曹氏所任之陝西今日尙在相持果否能如其願尙未可知若第三事張氏所任之征蒙二月之期恐更非易故三巡閱京津煊赫之會議終至各自出醜而已（不孤）

青合豆　一元六角　大稻　麥子　二元一角　秫米　二元三角　一元七角

倫敦銀塊三三片一分　上海銀塊七十二兩八七五

鈔票　北京　每元換小洋票　每元換無行

上海匯大洋　五十三元五分

豆油

六月二十五日　七月二十五日

報　濕度　平均　一六度五

化痔

痔瘡之種類甚繁有牝痔脉痔腸痔之分又有濁痔色痔血痔氣痔之別究其患痔之原大都濕熱下注醉飽行房陰虧熱甚房勞過度以致筋脉橫精氣脫泄成瘰成塊或癢或痛者爲痔膿血淋漓管長數寸或黃水紫血脫肛疼痛者爲漏本主人得家傳秘法虔製此丹無論新痔舊痔內痔外漏結核成管脫肛流血痛澈心腑速將此丹用白開水送服一丸每日三次縱使數十年極重極危之症連服一料包可斷根永不再發百試百驗每瓶現大洋一圓每料五瓶現大洋四圓另有雙料化痔丹功效尤速每瓶現大洋二圓八角每料六瓶現大洋七圓如日久成另製包愈惡痔去管膏雙料每瓶現洋二圓單料每瓶圓內服外擦功力更速◎上海盆湯弄翟氏鑾香廬◎奉天大南門裡金銀庫胡同鑾香廬分行同啓

痰

咳由痰生痰消咳自止故止咳必先消痰此理人盡知之試問痰何以消最靈的消痰藥品係何種則人皆茫然矣僕體弱患咳多年消痰無法恐久咳成癆遂不惜金錢日謀消痰之藥凡流行海上及普通治痰者莫不購食其如服藥雖夥痰咳益甚咳愈甚則痰愈壅日廢飲而夜不眠神疲力乏骨瘦如柴癆象已形勢極可怖厥後購得翟氏驪製半夏麯試照仿單日夕服之以覘其效盼執意吞服未幾忽思睡睡醒咳止面思飲即痰亦不梗且續購半夏一打服未罄而疾若失由是咳竟止體亦健於今三年痰咳斂迹驪製半夏可謂海內止咳消痰之無上聖品也爰遍大器以資介紹痰咳者〇直隸寶坻縣王品山謹啓〇奉天城裡金銀庫胡同內省長公署東首路南鑾香廬誌

價目每盒現大洋一元二角　大盒現大洋十三元二角　小盒試服每打現大洋一元四角

外埠郵購概作九五批發格外從廉

遺精聖藥　鍋皇補天丹

精者人身性命之根源凡人未交媾之先精竇充足媾之時精消之外忽精交泄或時能相精慎重若有交不若精及此時精能相精交泄之…（此段字跡漫漶）

精者人身性命之根源凡人未交媾時精竇何等慎重若有不慎或交媾過勞泄精及精薄遺精不固各種精病久不能治亦或腎虧陽萎經服此丹無不能復元之功效…每料現大洋五圓每瓶現大洋一圓〇奉天大南門裡翟氏鑾香廬〇上海盆湯弄翟氏鑾香廬

乾舌燥咽喉疼痛消炎去火清心開胃止渴生津可稱獨步大合現洋壹元小合現洋五角

上海 人壽醫藥室 餘年氏 秘製

珍珠鏡面散

沈製珠粉專治男女面上班點雀斑粉刺老幼皆宜能統治酒刺之類每瓶現洋五角每料現洋二兩半角

沈製生髮膠

男女老幼脫髮禿頂包可生髮重新黃白轉能黑髮每瓶大洋五角現洋小二角半

美國仙閣 奶香白玉粉 物醫製生

香味可代用…每包一角

上海資生藥公司 湯森氏 最新發明美容奇藥

生毛髮藥水

此藥神效專治禿髮後長脫髮血虛去髮枯之疾凡生擦之且可使黑髮奇效也每瓶大洋一元現洋十一角

治雀斑 愈斑光面水

此藥專治一切雀斑面上黑斑並能使皮膚光潤細嫩每瓶一元

治粉刺 面皰藥水

此藥專治粉刺面皰酒刺能擦之即愈每瓶一元

美容奇藥 皮膚白色素

此藥能令肌膚潔白美容奇散幼男婦女每瓶大洋一圓

扶陽固本丸

此丸係補天氏大醫士新發明純採雄獸之腎牡禽之髓珠珮之英花草之精用化學法提鍊修合爲丸有水火既濟之功陰陽相生之妙性質王道功效甚速誠不可思議歷經歐美各醫學博士推獎故與市非牟利牛溲馬勃者所可同日語也無論老年少年所患陰虛陽痿久年不愈速服此丸俟其藥性運行無發陽道固精丹田陰陽鼓盪琴瑟調和復能壯筋骨補氣血添精髓返老還童如常服此劑雖夜御數女精神不倦不愧扶陽之秘寶補身之良藥也主治先天不足後天戕伐命門火衰水火不濟色慾過度腰膝酸軟下元虛弱夢遺滑精年老氣弱陽不舉痿精竇早閉陽萎短小交媾不歡臨房畏縮精竅不固交不耐久腎精衰敗交不受孕氣血兩虧耳鳴目眩手淫過甚精虧陽痿百體委靡精神恍惚服法每服五丸每天早晚空肚用開白水送下價目每盒現大洋一元每打現大洋拾元到婦科要藥月闢此藥能治婦女身體虛弱面黃肌瘦精水不調臨期腹痛等症每盒現大洋二元〇外埠函購各藥一律另加郵費

奉天大南門裡金銀庫胡同省長公署東首翟氏鑾香廬藥房獨家出售

營業課目

單裘單襪　硬煤煙煤　羊毛皮件　呢絨　包辦工程

各種機械　五穀雜貨　電氣機械器具

鐵道材料　海味肥料　瀛車並其材料　代理

五金雜貨　油類木料　焦炭硫黃黑鉛

銅鐵水管　道木洋火　綿花洋絲洋布　水火保險

株式會社 大倉組

總行 日本東京市京橋區銀座三〇七

分行 北京 天津 營口 上海 九江 香港 安東 倫敦 紐育 漢口 大連 本溪湖 日本各地

奉天出張所 奉天十間房電話五六五番

奉天 德慶增高門神效補天丹復葺兜骨延壽酒

本號神效補天丹創製前清道光年間迄今百有餘載久已各省馳名其葯之功効及銷售之廣自不待言近年以來乃有無恥之徒忌本號神丹出消之廣忘有垂涎之心不得本號原方雜湊葷葯希圖漁目混珠冒充本號牌票覬覦欺瞞以網漁利幾至碱砆美玉莫辦眞僞爲害豈淺鮮哉由是本號復加精繪小戎商標爲記光顧諸君請認本號商標庶不致悞每斤定價奉市洋參圓貳角言無二價外埠函購郵費自備諸君需者所將葯資郵費一併隨函擲下必遵照寄不悞茲將所治諸症詳列於左

此葯專治先天不足後天虧損諸虛百損五勞七傷脾腎兩虧飲食無味四肢困倦筋骨酸軟面黃肌瘦咳嗽虛喘填精補髓腎囊潮濕常出凉汗強腰壯骨大補下元長陽種子煖丹田壯元陽滋補下元之神葯也

補天丹代理處

上海德慶元　長春德慶征　寧安縣德慶福　湖蘭縣德慶長　梨樹縣德慶亨　吉林德慶祥　四平街德慶興　八面城德慶同

遼源縣德會　朝陽鎮德慶通　鄭南縣德慶厚　通遼縣德慶豐　密山縣德慶東　佳木斯德慶宏　武安縣德茂恒　范家屯德慶和　遼陽增發征

西安縣德慶和　安東德慶元　三姓德慶昌　河南省西大街德慶恒　營口恒利德內德慶元　開原縣萬和源內德慶元　通化縣福順隆　哈爾濱道外振源祥

寶正陽街福順堂　開魯縣德慶西　洮南縣東街德慶仁　山東登州府天餘成　江省中街德新書局　新民縣允記　公主嶺允興久　岫巖縣永慶書　哈爾

此酒專治氣血兩虧遠年近日腰腿疼痛半身不隨口眼歪斜左癱右瘓手足麻木甚至臥床不起久近作痛此酒善能舒筋活強腰壯骨婦人經脈不調乾血癆傷子宮寒冷久不受孕以及虛勞等症並皆治之其效如神常服者有延年益壽長生不老之功每服五錢日飲一次婦人童子老弱者僅服三四錢朝服晚效病輕者一服病重者數服全愈誠有起死回生之力每瓶半斤定價奉市洋壹圓六角每兩二角五分言無二價慮此症者請購服之方知所言不謬也

延壽酒各城經售處

海關縣永順長　高力帽子會升恒　綏化縣德合詳　通江口德和成　小檯樹增壽長　拐磨子杏林春　扶餘縣大德福　舟倫縣德慶和　通化縣永成慶

鐵山屯瑞祥福　蓋平縣盛春義　小城子瑞祥泰　寬甸縣志和成　五家站同聚升　昌圖縣順興福　沙河鎮和合隆　開原縣泰順興　與京縣善誠裕

新台子義盛合　金家屯德和發　柳板站裕生長　大民屯興盛發　同會縣會升東　遼中縣慶昌隆　張家灣源和盛　西安縣德聚祥　八道江乾元廣

西豐縣德聚成　遼東縣德慶昌　金家屯源聚增　榆樹台源盛發　双城縣天德長　農安縣德泰增　恒仁縣自厚生　夾檯蛇同和興　山城子志泰厚

拜泉縣義盛和　哈爾沁屯義和隆　撫松縣久興隆　長春嶺天德堂　盤石縣天順華　牛莊鎮慶昌永　臘窯堡宗盛源　拉林孝義和發　平頂鎮蘭志合

蓋平縣金城興　茨檯坨義興永　双河鎮增益興　法庫縣萬和德　海龍縣廣聚德　寬甸縣恒發德　農安縣瑞興隆　西豐縣成發元　小新民屯德興茂

本號開設奉天小北關白塔寺東邊　德慶增主人謹啓

會……　高玉元　盧紫雲　楊桂山　花妙靈　……香　寶……　坤伶二寶　早……卿　梅玉紅　賈玉書　少君　農高瑞秋　石月……

這仁丹丸子粒最小效驗可很大　會治各樣的病實在離不了身上

No.27

風生柳下涼

此景則有似服仁丹祛邪除穢靖氣神恬者猶掃暑待亮月矣

治

▼中暑傷寒　頭痛目眩　腹痛吐瀉
▼猝倒昏迷　痰瘠吞酸　食積不消
▼酒醉船暈　精神鬱結　時行疫疾

少年人曾否乏力耶或腦筋衰弱精神不濟否

如有之請觀以下新聞豈非較之一元之銀票尤富珍乎康健較之富貴更爲要緊若身體強壯精神充足較天下之富更爲美備故人生在世必先力求謀其身體康健爲要苟或身體衰弱務必速急力求其康泰復原以下之證書誠有益於閣下者非淺是以北京哈德門內東交民巷口法商公義洋行經理任廷瑞先生自願將援效之情形刊登報章普告天下同胞也任廷瑞君來信云余於二十五歲時曾患頭暈目眩胃寒如冰雖延請多醫終無大效如是者三歲有餘及至去歲春季又覺四肢無力精神懶怠飲食減少夜不成眠余視此情形自知危殆余友薦服韋廉士大醫生紅色補丸爲滋補之良劑謂善能補腦順氣壯弱滋陰無不靈妙之極余即購服及服用未久精神稍長飲食微增頭暈少定諸症轉機因此接服二打諸疾頓消身體十分全強愈健逾恆想四年之苦一旦祛除誠爲韋廉士大醫生紅色補丸之賜也無以爲報謹修函行以表大德天下馳名無分男女補血健腦之聖藥韋廉士大醫生紅色補丸曾經救治血薄氣衰諸虛百損少年斷傷胃不消化瘋濕骨痛山嵐瘴瘧腳氣浮腫皮膚諸恙對於婦科各症尤爲神効凡經售西藥者均有出售或直向上海四川路九十六號韋廉士醫生藥局函購每一瓶中國大洋一元五角每六瓶中國大洋八元郵力在內

北京任廷瑞先生聲稱由韋廉士大醫生紅色補丸得獲全愈

四肢無力精神懶怠

專送軟弱男子

凡男子軟弱無力精神懶怠等患特備衛生小書奉送如欲索取即須寄一信片至以上所列地址原班奉寄可也

小孩之良友

請觀嬰孩自已藥片如何使小兒肥壯

閣下一經試用嬰孩自已藥片與閣下之小兒服用定必十分滿意且必預備一瓶于家中以防不時之需也因其藥性和平如此功效又神速若是也藥片微小易于成粉味美易服毫無損害即最幼稚市生之嬰兒亦可服用此藥片專治小兒腸胃積滯疼痛不化各疾即如胃不消化大便閉結腸風寒熱瘡疾或出牙疼痛且殺蛔蟲能使小兒得天然安穩之睡眠並使小兒康壯易于循序長成也

楊振聲君之公子

湖南岳州宏農堂濟世醫院醫生楊振聲君來函曾小兒食用嬰孩自已藥片後果然身體肥壯肌云六盈由此可知此藥片之功力無不效驗如露也廣班處無從購買嬰孩自已藥片請寄中國郵票大洋六角至上海四川路九十六號韋廉士醫生藥局原班郵奉一瓶可也

民國要聞

惝恍迷離之陝訊

某軍事機關。昨日接到陝西方面報告云。馮玉祥之軍隊。業于十二開到潼關。計有步兵三團。閻相文十四日亦可抵潼。吳新田親率部下。十二日自老河口開拔。十三日入潼關待命前進。至潼關附近陳樹藩部之兵力。並不甚厚。于左右任已由三原。向西安北路草灘地方開往。以便兜勦陝西省城之後路云。

又據某軍事機關消息。陝西方面戰事。漸形緊迫。馮玉祥已進潼關。陳樹藩確已準備作戰。其文略謂。據報陳樹藩希免職令後。對于作戰之準備着着進行。茲已將陝省要塞。分派隊伍。嚴密扼守。近日更向潼關一帶侵逼。戰事之發生。恐將不免。除飭援陝各軍。迅即集中潼關附近。候令再行前進外。特電奉聞云云。又聞駐紮潼關張錫元旅長。因陝局不靖。恐所部因餉項不濟。致生變故。昨日特有眞電到京。爲請職部軍餉欠久未發。當此陝局動搖之際。務請迅飭籌撥。否則兵士飢餓倘被煽惑致生變故。錫元實難負責云云。又據某方面得西安私人電報云。新任陝督閻相文。已派員與陳樹藩部下連絡。閻督前隊陸建章。舊陝多年。與陝軍官佐。多有私交。因此將領多數。均服從閻氏。陝事或有緩和希望云云。又一消息云。刻下陝西形勢。非常混沌。惟據昨日所聞。閻相文陳樹藩二人。現已通電派員。互相接洽。彼此意見。頗爲接近。當不難和平解決。至陳樹藩部下之將領如劉世瓏党仲昭等態度。似仍倔强。惟陳已將劉部全旅。調入省城。所遺同朝防務。則商令張錫元派隊接替。党部原駐潼關大道。自馮前隊抵潼後。陳氏已令党部西撤所遺防務。改派鎭嵩軍接替。故政府方面。對陝前項舉動。認爲避免誤會衝突起見。頗抱樂觀云。

教潮擴大之昨訊

京師教育風潮。自清華學校學生宣言罷課。○援助八校之舉實現後。京中各學校。如私立之朝陽大學中國大學民國大學及公立私立各小學校學生。均已先後集議。一致罷課。以謀爲八校應援。迄于昨日上述之各學校。均已實行罷課。並各發出宣言。表示宗旨。政府方面。以此次教潮。八校教職員方面堅持自己之主張。既不易于諷停。而京中各校。更相繼輟業。擬于即日討論具體的對付方法云。

又一消息。政府因見學潮日益擴大。現已決定實行三種辦法。教育風潮。或可由此解決乎。茲記其要以觀厥後。

一　閣議所決定之三項辦法。教育部已與財交兩部接洽。由教育部布告于各校。

二　教職員欠薪。昨日(十三)已由財政部。悉數發與教育部。準今日發給各校。

三　慰留八校長之教育部指令。昨已繕就俟今日欠薪發完後。即正式向各校長發表。

武昌慘切之第三日

△端陽節之淒風苦雨……山前山後之兩司令……省議會之緊急茶話會……積善堂之救濟會……籌劃急賑之辦法……議長受窘于律師……會長之義不容辭……開倉放穀……布告後之杯弓蛇影

漢口通訊云。端陽節。應改端陽劫。武昌城。儼變武昌沉。苦雨淒風。一片荒涼景象。劍蒲虎艾。幾綴點綴天中。此武昌大刧後之第三日也。是日午前。尚有半明半暗之慘淡日光市上行人極少。商店俱未開門。携帶細猪挾持包裹。而出城者。仍絡繹不絕。

午後。天上陰雲密布。風雨淒其。一似告人以佳節之宜弔不宜慶者。紫陽橋。閱馬廠。南樓前。鼓樓洞。橫屍九具。聞皆係斬決之叛兵。行人皆掩鼻衆觀。

王子春氏。以痛定思痛。險過思險之念感。不得不作見兎顧犬。亡羊補牢之預備。適湖北鎭旅長至。乃任爲山後一帶戒嚴司令。並任尹旅長伯韓。爲山前一帶戒嚴司令。八日九日。暴武所居之人。無論富貴貧賤。與夫政商紳學工各界。以及被焚未焚被搶未搶者。皆處驚弓之鳥。漏網之魚。逃竄避匿。不知所之者。比比皆是。因之各公署機關法團。求有一渠合會商辦法而不可得。除萃豐巷災戶發起請願一舉外不見有團體之舉動。直至十日（端午）午前。始有商民發起之救濟兵災會。省議會之臨時緊急茶話會。傳單遍發。投遞無從。蓋遷徙流離。散處于武漢者。居十之八九。依然無恙仍可尋獲者。不過十之一二耳。幸此次創鉅痛深。人心不死。積善堂午後開會。到會者竟擁袂而有百餘人之多。先期由警察保護。開會約三小時。定名爲兵災善後救濟會。推定李紹芬（前山西巡撫）爲正會長。胡衛農副之。胡辭。改推吳元澤爲副會長。當時發言者至多。以律師施洋爲最痛切。屆議長到會。幾爲所窘。蓋持大義以責。不肯稍事原諒。屆議長當時亦不申辯。因省議會茶話會在即。遂退出會場而去。

善後會之議決。其一。即爲急賑。因兵災之民。衣食俱無。風露之中慘不忍視。據店罷市。米價陡漲。身受者何堪。省垣豐備倉義。幸未罹火厄。儲穀尚有數千石。急宜開放爲賑濟災民目前之食。其他善備欵項方法。約分爲三。

(甲)軍事善後勞餘欵二十萬。

(乙)截留華北賑災會欵。

(丙)官有可籌之欵及募捐。

右列三種欵項。如能完全籌得。或可救濟一兩月。惟宜昌兵災。亦同此慘象。本會亦當連帶並籌。惟茲事大。受災者不下十數萬人。非呼籲于京津滬粵。以求衆力救援不可。大約俟今(十一)明日會所具集成立。當通電全國云云。

省議會于大刦以前。爭執意見。屢次正式會開會。不足人數。此次浩天浩刧。玉石俱焚。省議員諸公。身受痛苦者。自副議長李德賓劉樹以及議員職員雜役不下數十人。是以昨日之茶話會。到者頗稱踴躍。計議長屈佩蘭。副議長劉樹李德賓議員熊維熊王紹祖王調元何炬新易均室邱東陽羅樹蕎雷寶杏劉德剛朱孔陽丁榮學田作硯陳家忠謝無徐大煜郭肇明張耀麟游幼山張雲龍汪雲驂李芳吳經理翁肇安張延彥徐健夫曾昌江黃元李愚劉化南楊伯灝吳兆廷索閱等四十餘人。開會後。發言者極多。決定咨請撥用軍事勞餘欵截留華北賑欵。爲急賑武昌宜昌之用并電報武昌受災實況。于中央。要求撫郵。及善後辦法。輔助救濟兵災善後會進行。徒託空言。是否有裨實際。倘俟證明于他日也。

武昌之未逃避者。處此危城之內。謠言一日數起。夜間不能安枕。雖有督軍及武昌縣知事之佈告。亦不免其惶恐萬狀之態度。蓋人心未定。一聞一見。不免生出種種揣測。具樂觀者固多。而具悲觀者亦所在不免。友人某君云。大王小王。布告牆壁。未暇細看。助我淒涼。可見人心不定之一斑。

日來飽受驚恐之災民。所懸々以盼望者。在有能力鎭靜武昌之軍隊。願當道既以軍事秘密。不肯有詳細表示。小民何知。回首三日前之安詳有素之第二師七八兩團。不能禁其不發生疑惑也。如當道懲辦叛兵確有把握。不至激而生變。人民則耳目不靈。消息遲滯。觀念拔出。無怪其然。

各公署機關辦事。雖未停頓。然職員寥落。如三五晨星。商店之最困苦者。虛擁其門。端午之夕七時。市上之行人絕跡。或有謂本日爲節期。特別加緊戒嚴。居民夜不敢寢者極多。至十二時以後。竟無聲息始敢就寢軍署佈告。不外變兵業已密令孝感劉旅長懲辦。電告中央。自請議處。派員慰問。籌撫災民等事。知事則係招人認領漢口租界外人截留之銀錢贓物。其餘則有宣布新決吳永昌等九人之姓名。及戒嚴禁令。官錢局關門之類。不下五六起。十一日午後。比較十日又覺漸入佳境矣。

學爲太平犬。不作亂離人。武昌秩序之恢復。尚不知何日何時。窮余等一二人之力。詎能描寫盡淨。或謂余得新聞資料之良機。是直視余爲毫無心肝之人。余豈希望有此種新聞資料。逐日和淚以寫出耶。

烟濰鐵路草約簽字

烟濰鐵路（自烟臺至濰縣）之優先權。前原屬于德國。屢欲興工。迄未着手。迨戰後因山東條約第二條。該優先權。遂爲日本所獲。不意最近美人所組之華盛貿易公司。又極力經營。出資一千八百萬元。担任一切工事。並與該公司已與中國方面代表者。訂結密約。對正呈請交通部批准。茲將該約內容。略示于下。

中國方面代表　該鐵路創辦人　王季岳　達英煒

美國方面代表　華盛貿易公司代表者技師郭壬伯

(一)敷設烟濰鐵路。所需之軌道機關車貨車橋梁機械。及其他一切鐵類材料。均須由美國購入。

(二)俟正約決定。中國須請有責任之國際銀行。擔保本鐵路。擬分段敷設。第一段七十五哩。第二段四十哩。第三段百哩。每段于事完竣後。其應交之工料代金。擬分十二期交付。以六個月爲一期。六年分十二期。至遲以八年交清。

(三)聘請美國一等技師擔任工事。

(四)所需一切材料器具。由美國包路公會。及美國機械工事車輛製造公會供給。

(五)中國須承認美國有延長本線。及增築支線之優先權。又如不得美國之同意。中國不得再與他國訂結供給材料契約。中國倘有違反。每作須罰五萬元。

(六)正約乃根據草約訂定。故正約未決定以前。双方須遵草約履行。

(七)此草約以中英文字各繕兩份署名簽字。更另繕一份。存于天津美領事館。將來苟有爭執。以便証明。且正約未決以前。双方悉遵草約辦理。

以上草約簽字之日時。雖不明瞭。據傳係在五月下旬。本問題始自葉恭綽任交長時。惟各種條件。磋商未妥。是以葉在任時。未能確定。遷延及今方始解決云。

兵變聲中之王占元

▲仍欲保留第二師

▲蒸電措詞之可笑

王占元所部之第二師。此次在武昌變後。鄂人一致請政府將該第二師解散。並請將王占元他調。顧政府以吳佩孚督鄂。政府對于吳師移駐武昌。不免傷王占元面子。業已拒絕。對于解散第二師。頗納鄂人主張。即電王占元徵詢意見。頃已據王電復。謂兵變並非全部。平亂者亦爲第二師之一部。應分別功罪留遣。不能全部遣散等語。但鄂人以受痛創甚鉅。變而復歸營之兵。不能留之在鄂。仍推代表赴府院請求。將王他調誓必達到目的云。

政府昨又接到王占元蒸電。其措詞尤爲可笑。茲錄其原電如下。(銜畧)占元駐鄂治兵。素以整肅軍紀。保衛閭閻爲職志。此次鄂省退伍兵士。受匪煽惑。乘夜譁變。肆行焚掠。當經竭力彈壓。各該變兵畏罪逃散。本擬痛加勦辦。祗以武昌省會重地。漢口華洋雜處。不願有巨烈槍聲。致滋驚擾。當一面勸諭該變兵繳械退伍。一面電令孝感劉旅密授機宜。已將該變兵悉數截獲。正明典刑。鄂境秩序無恙。知關系念用特奉聞。王占元蒸印。

日昨就職之潘代部

財政次長代理部務潘復。已于前日明令發表。茲聞潘氏于昨日下午四時。到部就職各部員自參事司長以次。均參見如儀。潘氏于接見僚屬後。即入辦公室。將積壓一千二百五十餘件之公文。均一一畫行。迄六時方始出部。月餘來沉悶之財部。昨日氣象頗覺煥然一新云。

馬敦次有長甘希望

據某方面消息云。甘肅督軍問題。經政府幾經接洽。大致決定。係陸洪濤眞除。但省長一席則內定教育次長馬鄰翼氏。甘省之五馬。均表示歡迎。陸督亦以甘省民治非馬氏辦理不能恰到好處。而甘紳秦望瀾等。亦均派代表來京。歡迎馬氏入秦。而馬氏亦有數部不能有所展布。其欲得甘長一席。本經營已久。故向人云。政府命余治甘。盡余半生所得之經驗。認眞治理可望于兩年內。將全省治有規模。並可希望有餘欵協濟中央。並將軍餉出入收支。以符合前清宣統三年之兩定數目之豪語。又聞新總理因今次教潮馬氏。竟能含垢忍辱。毅力治事。不能設卸。昨已面允馬氏云。執事任教長原爲暫時計畫。俟教潮畧爲平息。仍請靜生回部即任。執事爲甘省長。至遲于一二月間。此時尚望免爲其難。馬氏表極赴願甘之意云云。

政府對付陝局辦法

▲決定剛柔相濟

某機關消息。政府對付陝局之態度。據國務會議表決者。一方面取和緩辦法。令陳樹藩迅速交卸來京供職。並約束其部下。不可有軌外行動。致干未便。一面則命閻新督及吳新田馮玉祥等。分途向陝中進兵。並令劉存厚張錫元鎭嵩等爲之協助。剛柔相濟。則陝局可定。陳樹藩之駐京委員胡某。亦云陳氏現亟欲交卸。惟其部下多不贊成。强其鋌而走險。倘政府此時能担保其部下地盤。陳氏即可來京供職。陝中一切事件。亦悉告解決。若取武力辦法。恐半年內。不能有頭緒云云。

又一消息。昨日浙督盧永祥有一眞電來京。對于陳氏之處置。有極長之意見。關係重大。今日星期二之國務會議。將提出討論云。

粵軍飛機隊向桂示威

廣州眞日電訊云。陳炯明新自意大利購辦之飛機。已於本月在東校舉行初試禮。遂于當日下午。向桂邊梧州飛行。散佈敎勸桂軍全體軍官息戰。歸粵維持護法之傳單。並在德慶前防及梧邊雞籠山等處。拋放炸彈。以爲示威之舉。而德慶第一防禦綫馬廬坦方。竟被炸毀。此亦該飛機最初之成績云云。

(實)(業)(淺)(說)

法國之蠶業及蠶業教育

自從十三世紀中間種桑養蠶的法子傳入法國南部歷經法政府提倡至一八五三年出繭二千六百萬幾羅格蘭姆儼然成一大實業不幸此後迭年蠶病至一八六五年世界蠶子均有傳染病法國幾至絕種損失極大雖有生物學家巴斯德蠶病的發明但從此不能恢復舊觀每年出繭不過一千萬幾羅格蘭姆左右至大戰時只出繭七百萬幾羅格蘭姆至去年戰後又減戰前出數一半只有繭三百萬幾羅格蘭姆是法國蠶業頹敗不能挽救可觀但是法國政府和熱心人的提倡仍不遺餘力這種提倡法實任多半在蠶業的教育機關

法國種蠶最發達的地方如像加爾和拏爾台斯兩省均有鼓勵蠶業專門教育機關每年除分布衛生蠶種及教導一切方法外并派有人四鄉演講養蠶利益力勸農人不要懈怠并在南部謀北利野城內創立高等農校附設蠶業專科研究蠶學極精有新發見立即公布於養蠶地方此校內收集東西各國桑種及蠶種甚多一一試驗其成効因此外國聞名派人往學者甚多如日本印度埃及等國年年均有人往中國留法學生中亦有往學者記者到法即聞此校盛況前月特搭車赴南省謀北利野參觀並得晤蠶學教授郎北爾先生謀北利野距此中海只十餘幾羅邁當全城週圍皆淺山地形頗似吾國浙江杭城天時亦相去不遠記者趁春假往氣候已大温和儼然江南二月天氣是時巴黎則尚如嚴冬因是城距巴黎已八百餘幾羅邁當農校在城西數里小山坡上下盡種葡萄和桑樹桑樹已萌嫩葉大如銅錢蠶學專科研究室在桑林左側三層洋樓下一層化驗室設備完善室中高櫃羅列世界各國蠶蛾及野蠶蛾甚多又有一櫃陳列各色繭與絲郎教授謂東方各種蠶繭及各種絲皆係日本朋友所贈中國朋友亦曾贈我中國桑種試種即活我甚高興云云郎教授并謂採集各種桑已三十年得種子共三十餘種但尚未滿其意云云樓上兩層皆係養蠶室是日正在焚藥去毒所焚之藥係一種化學品名伏爾沒爾郎教授謂中國老法多用硫黃去毒但硫黃殺蟲力量有限欲使蠶室完全潔淨宜改用伏爾沒爾樓左側一暗室四面皆用冰箱包圍室內氣候恰在零度內藏蠶繭甚多皆用容二十五格蘭姆紙盒裝好以備及期分布與農人郎教授謂本料養蠶不多所最留意者即在選存衛生蠶蛋每年分售與農人使養者每年不致有意外之病囘蠶業始能發達蠶病最爲農人所不及防者即種子遺傳病種子遺傳病中最受損失者莫過于『北不利能』一症并謂中國養蠶者如能精于選種完全除去北不利能蠶病則每年百一樣人工養同量蠶蛋必多能出蠶一半云云

社會瑣聞

戚繼光印

▲在魚腹中　(北京)

漁人張三住北京西直門外高亮橋某日在北河捞巨魚一尾約重二十餘斤擬就河岸零售小販零售詎於魚腹中剖出玉質小印一方約高一寸四五分見方上端有紐字跡模糊當即用水洗淨現出戚繼光印四字篆體白文蒼勁完好張不識適有觀者以銀幣一元易去據云確係明代戚將軍之私印嚚售與某英人得價五百元

新詩

旅耶夢耶

賀川豐彥著　羅敦偉譯

棲棲遑遑。
虛弱的身體。
雲烟似的生命。
鐵車上載着。
△
煩惱的大車。
無一瞬的安息。
在實有的中間。
空間中走着。
△
山移了。河飛了。
夢也時時移着。
肉與錢都失了。
只有悲苦的『我』殘餘着!
△
夢中的旅行。
如果叫作生命。
醒呀。你就快醒吧息!
破呀。你就快破吧!
△
複雜的夢。
如果叫着神。
夢既長了。
神亦長呀。
△
咳不…絕的疑問。
不絕的神影。
神如休息一會兒。
夢也絕了。
旅行囉。安吧。
夢囉。睡吧。

發明介紹

替代暖爐之電氣扇

由來電扇皆用以取凉若夫以電扇替代暖爐云者恐無論何人皆所億想之不能及然而最近歐美市場竟有此項取暖電扇之發售突聞該機係合發熱器及扇風器組而爲一者茲說明其用法與用途于次

發熱器之構組係圓形較扇風器稍大器內有電力發熱之裝置於斯器上結以扇風器則溫暖之空氣可以吹之而出其特色更不若暖爐之限於一地無論室之何地均可移機以暖之又若婦人洗髮或洗衣時以是吹乾効力效速誠爲取暖器中之特開生面者云

創作

一個年幼的同學

(孤星)(續)

對於學生底品行。也當有訓練的方法。假使說這種劣性學生沒有方法想。那就是宣布教育破產。還要辦什麼學校?我這一段話說得四周的同學們都笑起來了。因爲監學沒有話回答。此時來了一個教員。他說。『他底品性也太壞了。不是因爲他年紀小。早已開除了。罵也罵過。過也記過。手心也打過。但是不要半點鐘他又頑皮起來了。』于是又出來一個數學教授。他是向來受許多學生所尊敬的。所以這個年幼學生馬上向他跪着。帶哭帶說。『救救我。救救我!』這位先生說。『我也要留你但是你一次二次的犯過。偷人家的東西。就是同學們也不能許你在此地。』『我聽了此言。便對這學生說。『你請問諸位同學一聲。『救你在此地麼?』但是他只說。『救我』。也不聽見我底話了。

來了兩部黃包車。一部載行李。那一部就要載他的人了。但是他哪里肯上去。』于是那代他打行李的校役先生上去。把他押着在身上。

去了。去了!

這個年幼的同學。爲什麼這樣怕回除。我不得不畧微說說他底家庭。你們以爲他回去一定要受嚴父底督責和慈母的哭慰了。但是不然。他底眞父母沒有人知道。他是被人家所買的。他底假父聽說是某銀行行長。因爲大老婆沒兒子。就討一個小。大老婆同他們分居。因此就買他來做個伴。他底假父平時並不注意敎育他。却曾說『如果他底品行不好。就把他逐出去』。所以這龍的異除與他底前途大有關係。象次不痛哭求留麼?

三天之後。他曾來校一次。但是門房不許他進來。因爲監學先生關王過了。他所以來校。是我一位姓照的同學。他在校時。常常替姓王的同學沖茶。買點心。到信插裏拏信所以他想請王姓同學代他謀點事做做。就是挑糞他也歡喜的。據他自已說。已在大馬路睡了幾夜。肚子也餓到不得了。可是剛巧這天王姓同學不在校裏。所以不知道他又要到哪里去了!

有人說。『他家裏不一定眞要逐他出來。不過叫他吃幾天苦。再收他回去。纔有改過的希望呢。』

又有人說。『他是從三層樓上逃出來的。不是他家寅逐他出來的。他所說睡在大馬路等話全是假的。他底劣性終難改啊!』

我是祝他底前途平安。因爲他終是我底同學。

經濟欄

◎中華民國九年通商海關各口全年貿易總論(續)

本年棉貨類進口價值爲關平銀二萬四千六百八十一萬三千四百二十九兩較上年多有三千七百二萬七千九二兩毛棉呢類爲五百七十萬五千五百七十三兩呢絨類爲四千百七十九萬五百十二兩雜貨疋貨類爲五百七十六萬九千八百九十一兩本年總數較民國二年仍少六百三十五萬七千二百二十三疋英國棉布則超過上年一百十九萬一千七百四十三疋日本棉布則大減較少一百八十六萬三千三百六十九疋本年疋頭市面變故迭乘當歲首時大有旺象售値頗高故春初貿易極其茂盛咸以爲獲利之厚信如所期旋有新設之外商數家以及華商多人紛紛定貨大幫交易不問財力如何條而銀價低降匯率跌落商人中未能將匯價先期算結者實繁有徒以致虧折甚重所存之貨按銀計算尚不及原價之半於是華商有鼓動取消定單者雖如英美商會對于凡有損及繕就定單之尊嚴決不附和其事此所以謀而不能有成破根本不固者鑒于計畫失敗無已惟有蹈跡之一法此後則誠如某記者所謂不克與商場相周旋者什百其數然亦有誠實可靠商人因變叢迭乘被其捲入旋渦者似可免予置議幸經進口洋商爲之竭力扶持俾得轉移時艱將近年終市面即略有起色綠內地存貨無多桑梭之收可爲麵企棉紗進口本年有一百三十二萬五千三七八担計値七千八百六十八萬八千四百四十七兩較上年僅少八萬八十三擔英國棉紗由上年之六十六擔增至一萬三千二百六十五擔日本棉紗亦由五十三萬九百十七擔增至六十一萬一千二百四十九擔惟印度棉紗大爲減少五金及礦產類較上年無甚懸殊進口之數計値六千一百六十六萬五千一百五十七兩超過上年僅四百九十五萬六千四十兩

查本年五金貿易其處境之難大致與上述之疋頭貨雖異而結果情形亦正復相同商人于年初時始則小心翼翼繼勇往直前爭向外洋定貨約至陰曆新年乃止至是排逆之來莫能避免如價格跌落匯率不定年終貿易爲之均覺疲滯銷路既已缺乏市面存貨自然甚多安之定價約有一倍幸內地存貨聞將告罄遲早之間當有銷路機器一項凡一國之實業發展其程度如何即賴當爲留心中國前途者所加意者各種機器　機械等中　國銷場日益推廣即內地之來問津者亦日見其衆民國二年進口之數計值四百六十萬兩民國八年增至一千四百十萬兩本年增至二千二百三十萬兩電氣材料一項頗爲興味亦堪提及本年電機用途之多顯然可徵各城市中每因電力不足供不應求所有機器未免用之過度以致富商大賈成購備細小發電機以供舖用之燈火　(未完)

◎滬上本星期之交易與出口貨

字林報云端節結賬本星交易較少疋頭拍賣本星期　舉行惟私家存貨有出售者生顧　爲濟南府及北方等幫宜昌兵變除　影響漢口外　此間無大關係上海紗市　仍佳棉價　已稍鬆動出口交　易仍呆歇美兩方　來購花生者今又有惜存貨已完山羊皮亦有問訊者間有數打麵粉成交運往埃及又廢棉一物許久滯銷今漸能運至歐洲在戰前德商收廢棉製賤布戰時則用製火藥及戰後銷路忽停迨數日始復活云疋頭布面在英國近常有生氣一二日前曾得孟乞斯德電云廠價較上海高四成云但聞疋頭商已有預定明春之貨在今年十一月交付者然此項定貨爲數必大不且定貨者必信用昭著希望恢復原狀進口洋行方面對於新交易仍持穩健態度必需在可獲利始成交云上星期報告之棉紗市面今仍可保全聞近向上海各廠所定之貨達一萬四千包長江兵變尚無影響大約與布之出入有關耳

絲市出口情形平常美國漸有採辦之意但因意幣漲價上海絲價較諸意絲已低一百兩聞日本今年絲之收數豐富云

◎宜昌萬縣重慶三埠之商況

大陸報云據海關最近刊布宜昌萬縣及重慶三埠商務之報告去年因政亂及盜風之結果上游一帶商務大受影響宜昌及重慶因時有着制服之水陸大盜匪肆行搶刦各派軍人首領又苛征捐稅故民船之往來于數個月間直完全停止僅有洋商輪船開至重慶中國小輪亦不敢開行重慶貿易額一九一九年爲海關銀四一五七二三三二兩一九二〇年減至三五四二九四〇九兩萬縣貿易額則一九二〇年較上年減少百分之六三〇四三宜昌貿易額較上年爲增然常關之收入則跌落百分之四十純因民船交通停止之故報告中又謂去年十一月間宜昌之兵變爲該埠二百五十年來所未有之慘禍必須多年始能恢復原狀去年此三埠之間鴉片貿易大盛大半因黔滇川三省大種罌粟所致重慶宜昌間私運鴉片之事日增月盛僅宜埠海關曾搜獲私土一百二十擔合七噸半重慶獲五十六擔萬縣獲二十二担萬縣所獲大都來自貴州此外爲軍人私運者其數甚多云

民國十年六月十六日　木曜

五月十一日　庚戌　先負　定　角宿

各人吉凶

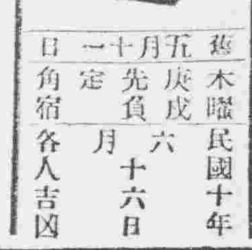

明日之吉凶▲一白之人能治其內自有外禍異北吉▲二黑之人大吉之日遠地旅行求婚開張皆吉乾巽吉▲三碧之人妄雖不如退守爲安艮坤吉▲四綠之人運氣似凶土地買賣須注意北吉▲五黃之人運氣上昇之日勿焦急實直進行更吉南乾巽吉▲六白之人年穩中諸願成就之日但森林買賣之日因南艮吉▲七赤之人幸運之日財帛可望入手南乾坤艮吉▲八白之人上上之吉日但急於成事反不能成南吉▲九紫之人喜中恐不免有憂愁之事以緩進爲宜坤北南乾吉

一等理髮三角刮臉一角五分二等理髮二角五分刮臉一角三分三等理髮二角刮臉一角
做包活理髮二角剃頭一角三分刮臉一角
大連市理髮組合長大仁田政彥謹啓

總處　方　調劑
一般營業
大連市浪速町三丁目一百番地
主任　三澤成家
長電話一一六六番

一切銀行業務如蒙諸君垂顧無任歡迎特此通告
總董　張勳　協董　張　襄理　總裁
李恩慶　柯維　京行長　吳乃琛　副行長　胡仁鏡
地址北京東交民巷　電話東局　一三八四　一〇二三　一九八三

爲各輪船之機師在練習期內祇支少數津貼如有此項志願者請將履歷住址並將文憑照抄一併于六月二十日以前逕寄本公司審核其合格者即當分別函覆特此廣告
哈爾濱道外十二道街江沿戊通航業公司啓

內有長春益通銀行股票收據一張係行字三百七十四號並有本名鈐記一顆嗣後無論落於何界之手概作無効特此登報
張靜齋謹啓

各種鐵管在庫豐富

鐵管、旋螺接頭類、砲金各種、帕爾普、哥克類其他煖房材料一切

今井煖房商會

煖房裝置
衛生裝置
設計工事一切

奉天日本站千代田通 電話日長六八二番

完全淋藥

淋濁一症西醫名爲淋毒菌在男子發於尿道在女子於子胎宮此症原因或由娼妓之傳染或由患此症者之交接或感受風寒或房勞過度故致病之由而不同也初起尿道搔癢小便數漸次疼痛白濁淋漓不止或則淺稍甚至出血倘日久失治諸病生焉本藥房近由歐西購到特效新藥名曰殺菌止淋丸專能殺菌解毒治淋去濁無論何種淋症均能神效輕者一星期全愈重者兩星期除根誠爲世界獨一治淋之聖藥也此藥一日量六粒定價小洋五角一星期量四十二粒小洋三元外埠函購加郵費三角○外埠代售處○安東縣財神廟街永祥泰○遼陽天錘成○鐵嶺西門裡新華書局○孫家台站全盛永○千金寨中興街大順東○吉林省河南街福記衣莊安奉線橋頭利興森○鄭家屯中街物彩德

奉天大西關上頭 英美大藥房主任侯國樹謹啓

招聘建築工程及河海工程人員廣告

本公司現需聘用建築工程及河海工程人員均以曾在專門學校畢業者爲合格如有願就者請各自將履歷住址及本人希望薪金之數目詳細開具於本年六月三十日以前直接函寄本公司其合格者當由本公司覆函商聘特此廣告

哈爾濱道外十二道街江沿戊通航業公司啓

營業課目
一藥種賣藥
一醫療器械
一繃帶材料

中華民國 奉天府小西關大街路南 廣濟堂藥房

電話 日本二二三番 中華分局一〇八一番
振替 東京四九九五 大連一六八四
電クスリ

支店分設
支店 遼源縣鄭家屯
支店 興京府新賓堡
支店 通化縣紫草路
支店 蒙古白音太來

△往北車
△往南車
△營口大石橋間▽
△大連旅順間▽
奉天撫順間
朝鮮線（日本時刻）
△往北車

官准 紅色 老牌 註冊

戒煙丹

奉天十間房 兆祐商行藥房鑒製

紅色戒煙丹藥能消鴉片嗎啡之毒仰各界諸君歡迎有患此症急到本房購用能有百益兼治男女老少胃腸疼痛氣血虛微身體不健精神不定咳嗽不息不能安眠腎經虛弱常于夢遺筋骨痲沐婦女月經不調一切等症服者立愈奏効如神

留意……近有粗製品及僞物橫行于市我紅色戒煙丹之聲譽因而失墜不小實僞莫大之遺憾也本行致而聲明凡爭購買戒煙丹者均認本經理處去買盒子內外均有菱形之印爲記倘無有菱形之印者便是假的望諸君如買者勿要認明本行之菱形印切切

改定價目…… 小盒二十五粒小洋四角 試服五粒小洋一角

健胃強腸

遇有下痢肚痛等症一服本劑見効如神眞可謂整胃調腸之靈藥也

ヤマダセイロガン
山田正路丸
大連東昌洋行

勸君肚裏稍覺不爽快立服本劑可也如果大意必有後悔不及之患

資誠堂鑑製

頑癬脚氣皮膚病一盒保好

愛膚

健膚良藥 愛膚膏 專治 頑癬脚氣 足爛 陰囊 癬頑 金錢癬 牛皮癬 疥癬 鵝掌風 濕疹 凍瘡 火傷 創傷 擦傷 胼胝（生雞眼） 陰毛虱 毒蟲咬傷 靴傷 酒刺 粉刺 面皰 雀斑 汗疹 丹毒 潰瘍 陰部 痒疹 陰部 潰瘍 口瘡 耳瘡 頭瘡 糟鼻子 鼻瘡 細疹 刮刀瘡 胎毒瘡 肛門瘡 痔瘡 此外皮膚諸症 一搽立好 百發百中 實効驗眞如神

藥價 大盒大洋三角 每打洋三元 小盒大洋壹角貳分 每打洋壹元貳角

發售本舖 大阪清水谷 順和堂藥房 各埠大藥房均有代售 總批發 天津旭街

北京 東亞公司 漢口 小瀨木洋行 奉天 大德生藥房 濟南 曾太和藥房 上海 中東恆大藥房

美味滋養之點心

サクマ式ドロップス

東京 佐久間製菓株式會社

全國到處の和洋菓子食料品店に販賣す

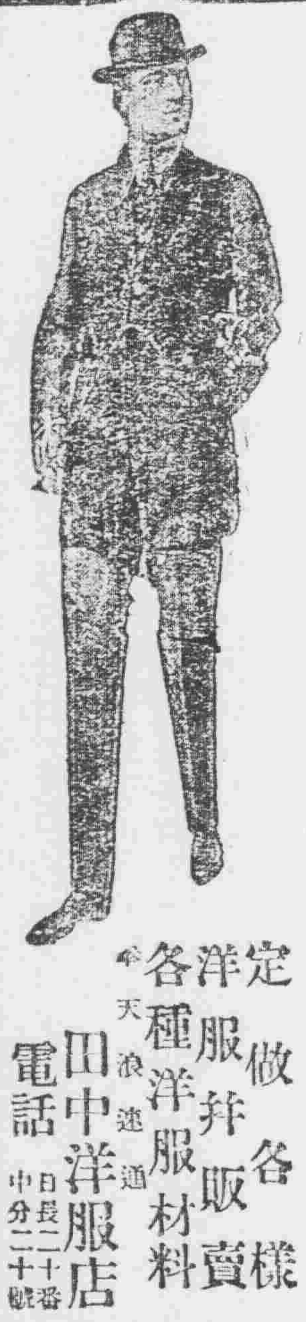

定做各樣洋服并販賣各種洋服材料

奉天浪速通 田中洋服店 電話 日長二十番 中分二十號

桂華月光肥皂

桂華月光肥皂

本號特製桂華月光肥皂專以品質本位爲主義廣希風行中外起見祇恐仮冒之貨殊多士商惠顧有碍且其出群特色亦未遍知茲將各項臚列于左

計開

一、桂華月光肥皂浸水攪動生泡極多以是浣衣工少而功倍無論葛布絨布其餘一切衣布均使鮮潔光明無須搗之以硝衣巾不傷鈕釦不損誠能速用者讚稱効力之偉及靈便無儔

一、無論洗濯何物切少片浸水時許再將所浣之物於桶盆之內用桂華月光肥皂均擦然浸之水中本皂氣灌注垢污自除倘遇冷地熱湯鎔化尤妙及水浸移時將物提出一漂便潔如未淨盡可再擦之少時漂以清水而後晒之絨呢等仿此洗法

一、洗衣時須拂去塵氣一切用法如前方能使點垢不留纖塵不染

一、能使白色布浣潔如雪彩色布濯艷如花總左漂時得訣水泡之餘漉盡去則濁垢滌而清光來

一、浣物能使精潔皆因桂華月光肥皂本質先極清潔而又加意製造所致本號親臨監査自信方期共信

一、無論何人用桂華月光肥皂能指出品質未善合用不便者將原價奉還外賞銀若干並不食言

以上各項確有明効用者切勿遲疑本號爲一掃天下塵垢宗旨所以不敢自私公諸同

やめられぬ其美味！其滋養！

原料は小麥の蛋白質

味の素

每日家庭餐不勿論 和洋精進料理皆使用過味之素者皆有稱贊美味不絕之慨彼即可知味之素對于一切食物能提增美味乃化學的集治文明調味料非常適當格外稱利故對于家庭經濟上有莫大之益門

味の素 子供印 發賣元 鈴木商店 東京 大阪

各地食品店にて販売す